臺灣日日新報 夕刊
六月十五日
夕刊定價一部二錢
發行所 臺北市表町四丁目卅番地 臺灣日日新報社 佐々木
基隆市旭町(電話七八五) 基隆支局
臺中市寶町(電話〇七) 臺中支局
臺南市錦町(電話長〇) 臺南支局
花蓮港街入船町 花蓮港支局
大阪市西區靭南通貳丁目(ユタカビルディング内) 大阪支局
東京市京橋區銀座西七丁目(豐玉ビル内) 東京支局

銘酒 楓台鹿

我封鎖の效果は覿面 英租界は死の街
歡樂境も開店休業の慘

【天津十四日發同盟】英佛租界の檢問實施第一日の英佛租界は文字通り死の街と化した 記者は當局の特別の許可を得て十四日午後英佛租界内を視察すべく先づ日本租界旭街より佛租界クラン路に這入る、佛國側でも日本側の檢問所より僅か五百メートル離れた箇所に更に關所を設け檢問を實施してゐるがこれを受ける支那人達の顏は英佛側の非違によつて生じた煩瑣な檢問に遭つて彼等に對する憤慨の色がはつきり窺はれる、次いで佛租界から英租界へ這入る、平常は外國租界繁華の銀座通りであるビクトリア路に代表するこれらのメンストリートは今は全く火の消えたやうな淋しさで軒並の外人、華人店舗もいづれも開店休業といふ有樣でケンブリッヂ路、オックスフォード路、香港路へと車を走らせると不安げに道を歩む英國人は日本人であるわれらをけげんさうな目つきで見送つてゐる わが軍が休戰後の緒を切つて斷乎拔いた檢問の刀の切れ味は今ぞ彼等の骨身に徹したであらう、更に特一區に通ずる萬國橋路に至ればここの檢問所を通る外人はいづれもドイツ人ばかりだ ぱつと右手を擧げてわが方に敬意を表し進んで心よく檢問を受けるのは流石に盟邦の友だ、わが兵士も微笑をつくし應對する美しい狀景を呈してゐる、つづいて特三區に通ずる檢問所は特にイタリー人白系ロシア人が多く通過してゐる 最後に天津に戰火の及んだ時交通遮斷を行つて惡意に滿ちたわが軍作戰妨害をやつた佛租界萬國橋へ來た、橋一つが今は明暗二すぢの分れ路だ、がらんとした人通りのない佛租界内は僅かに外國旗を揭げた外人自動車が時々走るのに比べて橋一つ越せば脈々の搏つ經濟都市天津の明朗活潑な動きがあるのだ、萬國橋上から濁流の白河を見降すと河一面はわが檢問を受けるため水面が見えぬ程民船が一杯になつてゐる かくてわが租界隔絕第一日は夜に入つたが不夜城の歡樂境であつた繁華な英佛租界は全く死の街のやうな淋しさを增すばかり、英佛兩國人は一人も租界外を通行する者なく十時限りの交通禁止まで完全に沈默して了つた、今更彼等も實に效果百パーセント、今東彼等にも援蔣抗日の迷夢から醒めて新事態に協力すべき秋が來たのだ

全く交通杜絕
平常の十分一に激減

【天津十五日發同盟】わが方の强硬檢問實施第一日における檢問七ヶ所出入通行人並に車輛は平常から見れば全く杜絕狀態にあると云つても良い位であつた 即ち午前六時から午後十時まで十六時間の外交人の通行人、車輛總數は各檢問所とも一箇所平均僅かに二千人と車輛二百台位で中でも日本人の通行者は領事館員、新聞通信記者以外は全くなく當局への協力が如實に窺はれる 日本租界方面旭街檢問所は主に支那人で總數四百人乘用車二十一台、山口街では總數二百十五人、貨物自動車五台、芙蓉街三百五十人、乘用車三十七台萬國橋はイタリー租界特區より外人の出入可成り多く五百七十人乘用車二十九台 貨物自動車十八台 一方特一區英國租界方面の競馬場道路は外人が主で二百六十人乘用車四十五台、泰安路では二百九十人、乘用貨車合はせて二千五台、中街は百八十五人で自動車三千台といふいづれも平時に比すれば十分の一にも足りない激減振りであつた

國民徵用令
六月末公布實施か

【東京十五日發同盟】厚生省では十四日の總動員審議會で國民徵用に關する勅令案要綱が決定を見たので、直ちに關係法規を整備した上上奏御裁可を仰ぎ、遲くも本月末日までには公布、即日實施することとなつた、而して國民徵用令なる名稱については廣瀨厚相以下首腦部間に異議あり、結局國民勞務動員令(假稱)の如き名稱に變更して勅令の發動を見ることとなる模樣である

國家總動員法を愈よ全面的に發動
戰時體制强化要望さる

【東京十五日發同盟】戰時體制强化に伴ひ總動員法各條項の速かなる實施は朝野を通して要望されて十四日の總動員審議會においてもこの點につき各委員より政府の善處方を要求した、しかして十四日の總動員審議會において諮問第十九號並に諮問第二十號

國家總動員法第二條第九號に基き軍事上特に必要なる土木建築に關する業務を總動員業務として追加指定する勅令案要綱

國家總動員法第四條に基く國民徵用に關する勅令案要綱

は原案通り決定したが平沼首相は同日の挨拶において戰時に確立した物動計畫、貿易計畫、交通電力計畫に伴ひ更に資金勞務の動員計畫確立の必要を力說しこれが目的達成を期するために各般の統制を一段と强化する意圖から總動員法の全面的發動を企圖してゐることを明かにした、目下勅令案の審議中にあるものは第六條(從業者制限)第十條(物資の使用收用)第十七條(事業の統制協定)第十九條(價格統制)第二十五條(科學動員)等で近く審議會に附議され實施運用されるものと見られ、かくて總動員法を愈よ全面的に發動の段階にありこれによつてわが總力戰長期建設體制は益々擴充强化されるわけである

◇ ◇

【東京十五日發同盟】政府は國民徵用令の發動に引續き重要なる物資統制を規定する總動員法第八條並に物價の統制を主眼とする同法第十九條を發動するに決定、企畫院を中心に關係各省間において施行勅令案の立案を進めてゐる、而して企畫院としては時局の進展に即應し且つ低物價政策遂行の建前上右兩條の發動は成るべく早く實現する方針で準備を急いでゐるので七月中には總動員審議會に附議されるものと見られる、右兩條は左の如し

第八條 政府は戰時に際し國家總動員上必要ある時は勅令の定むる所に依り總動員物資の生産、修理、配給、讓渡其の他の處分使用、消費、所持及び移動に關し必要なる命令を爲すことを得

第十九條 政府は戰時に際し國家總動員上必要ある時は勅令の定むる所に依り價格、運送賃、保管料、保險料、賃貸料又は加工賃に關し必要なる命令を爲すことを得

英國旗にかくれ交通遮斷を侵犯
近く厦門でも大鐵槌か

【厦門十五日發本社特電】鼓浪嶼は對岸大陸との交通を遮斷されて以來奥地からの物資は勿論來訪者も絕えた筈だが奇怪至極にも對岸嵩嶼を經由、極秘裡に鼓浪嶼に潛入し來る奥人あるを我が官憲によりて探知、即ち嵩嶼—コロンス間には英商アジア石油會社所屬汽船陽臺山號が運航して居り第三國旗の下に我が交通遮斷線を突破、不逞千萬にも極秘裡に支那人を密航或は物資を運搬、コロンスに陸揚げしてゐたもので、而も工部局側はこれを默認し何等取締りをなさず、平然たる態度を持してゐるが英國旗の下に行はれてゐる我方の聲明を愚弄するが如き態度に我が當局としても斷乎これに一大鐵槌を加へるものと注視されてゐる

勞務資金動員
首相實行を示唆

【東京十五日發同盟】政府は逸に決定せる本年度物動計畫並に生産力擴充計畫に關聯しこれと表裏一體となつて我國戰時經濟計畫の完璧を期するため目下企畫院を中心に關係各省間に本年度勞務及び資金兩動員計畫の樹立を急がしめてゐるがこの點に關し平沼首相は十四日の總動員審議會に於て政府は今次事變の目的を達成すると共に國際新情勢に對處し國運の進展を圖ることを目標として十四年度における物動計畫及び交通、電力動員計畫の大綱を決定したが更に勞務資金等に就ても動員計畫を設定したいと述べ政府に本年度勞務資金兩動員計畫樹立の企圖あることを示唆した 而して兩動員計畫は今月中に閣議決定の上直ちに實施する方針であるが右の内勞務動員計畫は既に發動されてゐる總動員法第六條の規定に基く學校卒業者使用制限令並に從業者雇入制限令を適用し總動員法第二十一條職業能力申告書に規定された要申告者約五百三十萬の勞務者に關する需給關係を精密に調査立案せしめるものである又資金動員計畫は國債、社債、民間資本、銀行貯金、郵便貯金等資金の需給關係を規定するものでこれは逸に決定してゐる資金動員の四ヶ年計畫の一部を爲すものであり何れも物動計畫に生産力擴充計畫と表裏一體をなす劃期的な動員計畫である

上海の居留民に對し 自重を要望
現地當局談を發表

【上海十四日發同盟】天津租界問題の交渉に際し上海現地當局では十四日陸、海、外當局談の形式をもつて大要左の如き聲明を發した

最近鼓浪嶼並に天津租界問題は紛糾して何等解決に至らぬがわが方の公明な態度は廣く天下の耳目を集めてゐる、翻つて上海における租界問題も當局の努力と在留邦人の協力により逐次抗日分子の活動、抗日言論の跳梁はその影を潛めつつあるも根本問題の解決に至つては未だ極めて不滿足の狀態で今後の處理に待つところ極めて多い、現地當局はこの問題の解決に關し目下折角準備中であるから在留邦人としてはこの際當局の深甚なる考慮と實力に信頼し言動を愼しみ靜かなること林の如き大國民の襟度を示すべきである、當局はこの際特に在留邦人の自重自肅を要望して大目的貢獻に支障なからしめんことを庶幾して已まぬ

大村總裁入京

【東京十五日發同盟】大同炭礦を經營する炭礦會社の設立につき十四日入京した大村滿鐵總裁は左の如く滿鐵側の意向を表明した

大同炭の開發は目下のところ撫順炭礦の手でやつてゐるがこれを華北交通會社に讓渡せしめんとする從來の主張に變りはない、大同炭にしても同樣であるが撫順炭礦にしても長く而も大量に發掘しなければならないものは交通會社に深いインテレストを持たしめてその輸送計畫と一體化して經營せしむることが必要だ

その日その日

○日本の對英强硬態度について獨伊は拍手喝采、佛國は襟を正し米國やソ聯は眉を顰めてゐる。確かに"世紀のあらし"の一つ

○物々しい天津の諸狀景——何しろ相手は參つてもナカ〳〵參つたと言はぬ頑固もの。茲でも長期對抗の覺悟を要す

○斷じて狡猾な報復手段などでは曲りくねつた英國の根性骨を叩き直してやるのだ。痛いのは當り前

○總動員體制は着々と强化される然しその眞の强化は組織の完璧化と並行する國民の心構への强化にある。遺憾の點はないか

○頭ばかりでかい總動員型ではほんとうの躍進發展は心細からう。須らくピラミッド型にガッチリと行くべし

○貯蓄週間です。一人當り百円の貯金準備は宜しいですか。力ある人は、中以下の人々の分まで——國民の尊い義務。お忘れなく

時の人 (35)
大野(大藏次官)

帝人事件で餘りにも有名な大野龍太である 齋藤內閣を瓦解させたあの問題の大疑獄が遂に一片の空中樓閣と化し終つた事は日本の政界が見た恐しい惡夢であつた、今ここでそれを事新らしく持出すのは大野にとつて酷かも知れないが、これに觸れずしては大野を語ること不可能に近い

昭和九年から十二年の春迄彼が嘗めた煉獄の苦しみは同情に値する。十二年の一月文字通り晴やかな正月を迎へると共に駐支財務官として大藏省に返り咲いた彼は、大陸の建設に思ひ切り働いて帝人の垢をサッパリと洗ひ流して來よう、と萬斛の怨みをこめた述懷を殘して北京へ旅立つた

大正六年に帝大を出て大藏省へ入り前大臣の肩書を持つ原嘉道の愛娘を嫁に迎へ、次いで歐米留學とトン〳〵拍子で行つたあとが帝人事件である、同僚の賀屋、石渡が次官から大臣へと飛躍して行くのを地獄で眺めてゐた——しかし返り咲いた彼もおくれてはゐなかつた、北支で半年、理財局長を半年、そして次官へと見事な三段飛びだ、ここまで來て振り返つてみれば、桎梏の四年間はとかく傲慢だと云はれてゐた人間大野に與へた偉大なる試煉として決してブランクなものではなかつたと云へる(寫眞は大野次官)

獨伊軍事同盟に 西班牙も參加
チ外相七月中旬訪問

【ローマ十四日發同盟】チアノ伊外相のスペイン訪問はスペイン側の都合に依り七月中旬に延期され同外相は七月十八日マドリッドに於て行はれる自由記念日の祭典に出席することとなつた、次でフランコ將軍も親しくムッソリニ首相に對しスペイン革命戰におけるイタリーの援助に感謝の意を表するためローマを訪問する筈であるが右につきイタリー當局は十四日左の如く語る

スペインの赤化防止、獨立保全は固より地中海における均衡維持のためスペイン、イタリー兩國が協力するのは當然のことでこれは正義と平和の維持が眼目である、更にスペインが獨、伊同盟に參じて協力するのは從來の關係から見て當然の事である英佛兩國がこれを妨害すべく種々策動してゐるのは甚だ遺憾である、これ等の國家と同盟しての妨害も既に失敗に歸してゐる

文化協定成立
伊西兩國間に

【ローマ十四日發同盟】仄聞するところによれば來伊以來ローマに滯在して各方面と懇談を重ねつつあるセラーノ・スネル、スペイン内相とイタリー政府當局の間にイタリー、スペイン兩國の文化的提携に關し完全なる意見の一致を見、既にイ、リー、スペイン文化協定の成立調印を見たと言はれてゐる

東亞同文會 理事長
阿部大將就任

【東京十五日發同盟】東亞同文會では五日午前十一時臨時理事會を開催、理事長近衞公辭任後任に阿部信行大將の新理事長就任を議決した、阿部新理事長は午前十一時三十分理事會終了後同文書院の經營、支那知識普及に努めて來た同文會の職能を飛躍せしめ名實共に興亞大陸經營の基礎の一にしたいと考へてゐると力强い抱負を述べた

花蓮港市制の實施を陳情
四代表者が出北して

明年の紀元二千六百年を記念すべく市制實施を陳情すべく結成された花蓮港市制實施期成會では今回所期の目的達成に向つて邁進すべく宮田花蓮港廳長を始め小川、古賀、加藤の四氏は十四日來北して十五日午前中總督府に森岡總務長官を始め山縣內務、藤田財務、二見總務の三局長、嘉田文教局長等を訪問し、關係各課長を歷訪し花蓮港の現狀並に將來性に就いて種々說明し十五年度には市制實施の要望を計上すべく何分の配慮を仰ぎたい旨を縷々陳情する所があつた、尚十六日は交通局鐵道部長を始め關係方面に陳情をなす筈である

人事

▲岡出幸生氏(糖業試驗所長)十五日來北(鐵道ホテル)▲梅野清太氏 十五日來北(鐵道ホテル)▲村田務氏(臺中高等女學校長)▲善方止夫氏(臺中第一中學校長)十四日來北(鐵道ホテル)▲山口博文氏(日本セニスパイプ專務)十四日來北(鐵道ホテル)▲廣瀨久彥氏(屏東中學校長)▲本田喜八氏(高雄中學校長)▲澤田義氏(屏東農業學校長兼屏東農業學校長)▲河合謙氏(高雄商業學校長)十五日來北(朝陽號)▲加藤詞氏(日蓮宗彰化布教所長)十五日來北(吾妻)▲川村弼永吉氏(臺南)十五日來北(吾妻)▲平田勝太郎氏(三井物產臺南出張所長)今回天津支店長代理に榮轉二十一日出發赴任するが後任は同出張所員鹿島淺氏と決定、十四日市內關係各方面へ挨拶廻りをした(臺南電話)

無絃琴

先ごろ元新竹州知事をしてゐた某氏が臺灣へ講演に來て、一巡本島を視察した上歸京して、盛んに其の臺灣觀を雜誌に寄せたり、或は講演したりしてゐる。同君は頭がよく人のいふ事は直ぐ吞込むし更に各方面から臺灣の研究資料も相當に貰つて歸つたらうから其の臺灣觀は相當なものであるべき筈だ▲事實、二三の雜誌に發表してゐる所を見ても今迄の普通な視察者とは聊か選を異にしてゐる程であり、又熱心に臺灣の狀態を內地へ紹介しようといふ熱意にも敬意を拂はれる▲唯、五百何十萬の人口を持つ臺灣に內地人は三十萬しか居ないといふ一つの事實から、間違つた內臺人の本質論を始めたり、特に內地人に對し頭迷ひの觀念を試みてゐるなどは飛んだお節介であると言はねばならぬ▲臺北高等學校を例にとつての一事なども、臺灣の實情から自然發生的に出て來ることで、この一例あるが故に內地人の本質がどうのこうのとはもう少し臺灣に居て研究を積んだら斯うした結論など出て來まい。同じ生徒にしても、數學や、語學だけよく出來る者もあるが、ソノ代り道德心に乏しく運用の才を缺き又公德心が薄かつたりしては人間の全人格に於て全しとは言へまい▲ソレにしても一體ああいふ道聽塗說を臺灣に於て誰か吹き込んだ者があるのであらう。本人は"臺灣へ講演に行つた"といふから何處かの團體が招聘したのかも知れない。更に角內地來の視察者に接する者、又はさういふ人達の訪問を受け臺灣事情を語す樣な人々は、よほど氣を付けて正確な事を語らぬと結果の惡い"餘波"を殘したり、不正確なことを放送させたりする結果を見ねばならない。氣を付けることだ。

情熱の飛沫 (40)
高見順作 田代光畫

旋渦 (六)

久美子さん。——會には出なくちや、駄目よ」

「………」

仕事は仕事、と前に言つたことを再び繰返すのだらう。さう思つた久美子はすねて、默つてゐた。

「ねえ、出て頂戴」

訴へるやうに言ふので、

「どうして……」

「どうして?」

「——あたし、キッパリ斷つちやつたのよ」

「でも……」

「珸子さん。あなた、佐治さんにお會ひになつたのね」

珸子が、何か不思議な微笑をたたへて、頷くと、

「——佐治さんに 丸められちやつたのね」

珸子は、それに答へず

「久美子さんは、あの人に、なんて言つたの」

「佐治さんには會はないの。佐治さんとこの事務所の人に、あたし言つたの」

「なんて」

「なんてッて、——あたし、珸子さんと親友だつて、言つたの。その友情からいつて佐治さんとはおつきあひ出來ません。さう言つたの。さうすると、前方は、それはどういふことか、具體的に話してくれと、とても、くどく言つたけど、强情に抵抗して言はなかつたわ。だつて、ねえ、さうでせう。具體的に言へば からかう 佐治さんはこんな事を言ひふらしてゐるんですからと さう言つたりしたら、知らせないでいい人の耳にまで、いやなデマを聞かせることになるでせう。だから……」

——久美子は、音樂學校の聲樂科の出であつた。在學中に、すでに、女學生向きの名曲をレコードといつたものを、——たとへば「アヴェ・マリヤ」「ローレライ」「埴生の宿」といつた曲を、同じ音樂學校の生徒と一緒に吹込んでそれが素晴らしい出來榮えだつたところから、卒業とともに、スター・レコードから流行歌の歌手に望まれたが、師範科出の義務で、地方の女學校に赴任した。久美子自身も、レコード歌手になることを、好まなかつた。

それを、スター・レコード會社が、是非とも歌手になつてほしいと、久美子を說き、關係方面にも運動した結果、久美子は、特別のはからひで義務年限を短くして貰つて、やがて久美子はレコード歌手になつたのだが、それは兎も角として、——短い間にしろ、よくまあ、敎壇に立てたものだと不思議に思はれるほど、子供つぽい久美子だつた。

久美子が 先生とは——と、先生の恰好が想像できない、子供つぽい久美子だつた。……

「それで、分つたわ」

と 珸子が言つた。

「佐治さんは、あたしのところへ來て、——なにか私にねちこむみたいな感じだつたわ。ははあと感付いたことは感付いたけど……」

「で 珸子さんは結局丸められちやつたのね」

「ううん。喧嘩しちやつたわ」

言葉は强く だが 眼には、强い言葉とちがつた何か暗い わびしげな翳が射してゐた。

その眼を 珸子は、ぼんやりとフロント・グラスに向けてゐた。

雨が激しくグラスを打つてゐる。荒々しく淒艾な感じであつた。

「變ねえ」

と、久美子は、珸子に顏を向けて、

「そいで、あたしに出ろッて言ふんぢやあ、變だわ」

「——意地なの」

珸子は 前を向いたまま

「一緒に 出てほしいのよ。意地して、いよいよ挑戰するみたいになるの、あたし、いやなの。一緒に久美子さんに出て貰ひたいの」

賣上高の申告は 課税の資料では無い
國勢調査の不安を解消

來る八月一日を期して全島に行はれる臨時國勢調査に就ては既に去月廿三、四兩日に亘り府に於て總督府の打合せを了し更に各州及び廳に於て郡市街庄の關係吏員を集め、右の打合せに基いて事務執行上に就き着々準備を整へつつあるが、從來の國勢調査には無くして今回初めて設けられた指導員は各郡守及び警察課長が管下市部の職員中より選定し、また調査員の方は市街庄內の事情に明るく且つ其の趣旨を能く理解せる民間有識者、組合員並に場合に依つては商工會議所職員中よりも選定して居るが、此の內申も六月十五日一杯に終了せしむる內規となつて居るので、全島よりの分が同月中に出揃ふべく府に於て此の內申に就て銓衡を為した上近く府報を以て一齊に任命の發令がある害である、この新任の指導員は全島で約百名、同調査員は二千名の豫定である、尚ほ今回の臨時國勢調査の要點としては前述の如く指導員を設けた事の外に申告義務者が自計主義のものである事である、更に申告に就て特に一般に注意を求めたいことは物品賣上高の一年分を記入するに當つて、恰も税金を課せられる上の資料なるかの如く誤認して偽りの數字などを記入せぬことである、この調査は要するに國民の消費に要する物資の數量、金額及びその地域的分布の實情とその配給を明かにして時局下の各種政策の立案と實施とに資せんとするもので、之に依つて課税の資料と為すことなど絶對に無いことであるから、此の点諒と諒解して眞實事實を提供せられたいと言つて居る

雪崩れ込む難民に 香港政廳は茫然
犯罪の渦が捲返す哀れさ

【基隆電話】對岸航路高雄丸は十五日午前七時基隆に十七名船客を乘せて基隆に入港したが同船に依り歸台した某氏の同ずべき談に依れば、香港政廳は最近支那人の入香制限をして居るが、それは單なる表面的のものであつて取締等は斯る緩慢で殆ど默認して居る狀態である、香港に於ける避難民は七十万人に上り有職な者も居るが、殆どが深刻な飢餓に襲はれて居る、これらの避難民は日を逐つて增加して居るが香港政廳は何らの救濟策を講じて居ない始末なので道德水準の低い支那人の事とて生きんがためには手段を選ばず掠奪、强盜が絶え間なく行はれ治安は紊亂して居る、去る一日夜には支那人富豪一家五人の慘殺事件あり、次いで三日午前十一時頃には偽憲兵を以て銀行歸りの支那人の所持金五百弗を强奪した事件等數へ切れない程だ、これが原因は英國が支那人の歡心を買ふ政策の誤れる過去から生じたものである、今度は一時凌ぎに驟防警戒弁法を施行したが何ら意味なきものに終るものと見られて居る

汪聲明の反響
民心は離反するばかり

【基隆電話】十五日基隆に入港した廣東丸の齎した情報に依れば同聲明は汪の和平聲明と戰局の全面的敗退、內部分裂で民心の離反が益々甚だしくなるに伴ひ、その退潮は極度に達して居る、就中汪の勢力擴大に相抗して汪唯一の勢力傀儡勢力と目される南華日報に對抗すると共に和平論を抑壓すべく愈に民族城がその命を受けて香港に潛入し二十五万円を投じて國民日報なる新聞紙の發行を計畫して居たが、この程その創刊號を發行した、今後國民日報主筆には汪の南華日報記者　が任命されると噂がある

日本一の冷凍船
北洋へ處女航海の途に就く

【大阪十五日發同盟】オーロラ燃ゆる北氷洋の鰈鱈をその儘內地の食卓に運ばうといふ日本一の冷凍船日本水產江西丸（八、三三三噸）船長福田吉藏氏は去る十日の公式運轉の結果好調は上乘、諸般の準備も完了したので十五日同社關係者の盛んな歡迎を受けて大阪港を出帆した、處女航海は先づ蟹、鱈漁獲のため北の海カムチヤツカ方面に向つた 同船は八月上旬一旦大阪歸港の上この秋九月下旬南氷洋の捕鯨國際競技場を目差して出航する豫定である

樂燒に戯る白衣の勇士 つゆ晴れの十二日午後二時から第二十一回慰問三昧會に招待された第一陸軍病院某病室の白衣の勇士四十二名は上野公園東天臺寺內弁池院の池に囲まれた座の座敷に並んで樂燒と色紙を戯れる風流な一ときを過ごした

月末拂ひへ爆彈
物價引下の爲に 七月から現金取引
臺北實業會で決議

臺北の中小商工業者約五百名で組織する臺北實業會では十五日午前十時大同會社事務所で評議員會を開催、取引改善と物價引下げにつき協議の結果此際國策に順應して総て現金取引とし七月一日より實行することと決め右趣旨を図る為め會員一般に配付するポスターの準備をして本月二十五日迄に募集の上決定することとし商品價格低下問題に就ては宿題として會員各自で研究することとなり十一時散會したが現金取引の勵行は物價低下の爲めにも必要で既に內地に於ても實行されて居り殊に時局柄各商店共店員に手不足を告げ居る集金に廻り得ぬ實情もあり旁々臺北實業會が斷乎率先して之を實行することになつた次第であると

配給統制法規を
南署で需要者に講習

南署經濟保安係では自動車用タイヤ、チューブ配給統制規則の施行に伴ひ十五日午前九時より同署演武場に於て自動車營業者並に使用者を集めて懇談會を開催、親代警務主任の挨拶に次いで三田刑事經濟擔任より配給統制規則制定に手續について說明があり同十一時頃終了した

眞摯な受檢壯丁に 板垣さん大滿足
きのふ陸相が檢査場を視察

【東京十四日發本社特電】明日の皇軍を擔ふ東京日本の壯丁の健康狀態はどうかと板垣陸相は十四日午前四谷區役所に現はれ、麻布聯隊區の壯丁檢査の狀況を具さに視察した、さて陸相の目に映じた東京日本の壯丁——以下陸相談は「聯隊區司令官の報告に依ると壯丁の士氣は極めて旺盛であつて徵兵官の判定した體位に對し一階上にあげて是非共入營させて呉れと切願する者も勘らずあると云ふし、中には熱意の餘り壇上から降りない者もある程ださうで、その熱誠の緊張振りには徵兵官も泣かされてゐるといふことだ、受檢壯丁の保健狀態に就いては昨年に比して花柳病は半減し、體重は平均一匹增したといふがこれは指導者の熱意及びその適切な指導と青年の自覺努力に依るものと思はれ極めて結構なことだ、同徵兵官の報告に依れば當市管下全般に就いても一般に士氣極めて緊張してをり、益々發揚するものがあるといふことで國運發展の為め慶賀に堪へない」

話題の島津監督 松竹大船を去る
映畫生活二十年の元老

【東京十五日發本社特電】松竹大船撮影所の元老監督島津保次郎氏が東寶入りを傳へられ映畫界の話題となつてゐたが當の島津監督は十四日突然松竹に辭表を提出した、同監督は松竹が蒲田に撮影所を創立以來約二十年の監督生活を送つた日本映畫界の古顏、去る十二日映畫を第三者の立場から再檢討したいとの理由で大谷社長に辭意を示し更に十四日城戶所長に辭表を提出したものである、今後の方針について當の島津監督は語る

何しろ映畫監督生活の中でも年長者の私は思想的にも大分古くなつてますし監督生活二十年の今日大船には段々新人が輩出して全く後續の憂もなくなりましたからこれを機會にやめたいと思ひます、今後は大陸方面の視察を始め日本映畫の客觀的檢討或は舞台にも關係したいと思つてゐます、それからテレヴイジヨンの問題と色々抱負はありますが、東寶とは何の關係も又交渉もありません

乘馬遠乘會
臺北州の乘馬大會に優勝した

時局を反映して ハリキツた壯丁
本年度徵兵檢査終了

臺北市並に近接郡部の本年度徵兵檢査は去る九日より臺北市公會堂にて徵兵檢査官岡田中佐に依り實施されてゐたが今年は十五日を以て終了した 時局を反映し集合狀態が極めてよく又不參者も僅かに所在不明一名、病氣八名、計九名の少數であり、各壯丁はいづれもがくり頭に鉢卷を切り、ハリ切つて檢査に臨む等頼もしい限りであつた

桃園臺地ハイク
山岳會主催で

台灣山岳會主催の恒例ハイクは十八日（日曜日）桃園台地に決行される、當日午前八時迄に台北市大橋町新撫バス發着所前に集合、コースは樹林口より海湖盾子尾を經て淡水に出て淡水に至る、行程約十キロの夏向きのハイクである、會費約八十錢一般の參加を歡迎する由 雨天中止

南方土俗學會
では十八日（日曜）午後一時半から昭和町大學官舍內大學俱樂部で第四十二回例會を開催するが、當日は川平氏の解說で「琉球古典音樂」を行ふ

國策遂行を阻む
鑄物工場を經濟係が檢擧

【基隆電話】長期建設を目差し全國民を擧げて國策遂行に邁進しつつある時故鐵鋼屑配給統制規則の網を潛つて巨利を得て居た者が數日前基隆署の經濟係に檢擧された即ち基隆市濱町三三番地鑄物工場がそれで同工場は二月一日施行せられた統制規則に先手を打つて古鐵三万五千斤、銅一万二千斤を買つた風を裝ひ帳簿に虛偽の記載を為し當局官憲の眼を誤魔化し市內入船町二ノ二三宋某を始め市內各地の古物商十數軒から前記に相當する鐵、銅を購入したが、惡事は遂に千里に走つて基隆署經濟係の探知する所となり違反者の全部が檢擧されるに至つた その處分に於いては國策に反するものとして嚴罰に處する方針で引續き取調中

玉里郡の金動員打合
玉里郡役所では去る六月十二日郡下なる內台官民多數を郡役所に參集を求め宮崎郡守より左記三重要問題に付き說明をなし時局下國策に呼應すべく諸般の協議を遂げ實施することとなつた

一、國民貯金倍加運動に關する件
二、死藏金の徹底的活用運動の件
三、國民登錄申告方の件

學校教練に關し
兒玉軍司令官から訓辭

學校配屬將校會議は十五日午前八時半から軍司令部會議室に於て開催、兒玉軍司令官より時局下學校教練に對する懇切なる訓辭があり續いて大津參謀長の口演及び指導があり、酒井憲兵隊長からは防諜に關する講話があつて會議を終り午後零時過ぎ散會した

文部省も一肌脱いで
教員三十名を南洋へ派遣
南洋開拓訓練講習

【東京十五日發同盟】滿蒙に一万の義勇兵を送る文部省では今度は南方資源の開拓と移植民教育の重要性に鑑み今夏全國の農業水產兩學校の校長教員から三十名を選び南洋に派遣し南洋開拓訓練講習會を開くことになつた、一行は來る七月パラオ島の熱帶產業研究所及び水產試驗場に於て十日間の講習を行つた上サイパン、テニヤン、ヤップ、パラオ、アンガウル、フイリッピン、ダバオの各島を廻り熱帶農業、南洋水產業、南洋十字、殖民地經營などを具さに視察し八月二十五日歸京の豫定で、尚指導員には宮崎高等農林教授富田勝一氏が任命される害

抽籤馬
購入希望者に告ぐ

台北州畜產會では本年度秋季抽籤馬十頭を購入配布の為め近く內地に購買者を派遣することになつたので左記要項に依り希望者の申込を受けることである

一、申込期日 六月三十日申込と同時に保證金一百円を提供すること
一、價格 八百五十円以內と豫定（運賃を含む）
一、申込人は第二種所得稅納入資格を有すること
一、補助金として一百円を下付す
一、臺北州下在住者たること

無言の凱旋
あす午後に延る

名譽の戰死を遂げた英靈〇〇柱の無言の凱旋は十六日午後三時五十六分台北驛着列車の豫定だつたが十七日に日延べされた（到着時刻は同じ）

臺北子供理科の會
十八日草山へ採集見學旅行

臺北子供理科の會では第六回採集見學旅行を十八日（日曜日）草山に決行する、當日午前七時迄に草山バス發着所に集合のこと草山にて附近の動植物並に地質學に就いて各專門家の指導があり、午後六時歸北の豫定、尚會員は十七日迄に申込書に交通費三十五錢父兄は七十錢を添へ台北市兒玉町ヨダヒラ製作所へ申込れたしと（雨天の際は二十五日に延期）

廢品回收の統制組合が誕生

【新竹電話】戰時下に叫ばれる廢品回收の實をあげるため新竹署管內の古物商、古物買出二十三名を以て新竹廢品回收統制組合が組織され、十六日午後一時半より城隍廟集會所に於て設立委員會が開催される

市民が心盡しの 扇子、團扇の山
近く現地へ發送される

大陸首府の南支那で炎熱を冒して華麗な活動に身命を賭して活躍する海軍部隊勇士は昨今の酷暑にさぞかし苦痛を感じてゐるであらうと床しい思遣りからこれら海の勇士に涼を送るべく愛婦台北市分會では扇子、團扇を蒐集する事となり先日來市民から、清涼にして優美な扇子、團扇の寄附を求めたところ市民の眞心を籠めた扇子、團扇が續々と市社會教育課內の愛婦分會に申込まれ、豫定の數を遙かに超過し係員はこれが整理に轉手古舞の態であるが十五日を以てこれを締切り、荷造りの上近く現地に向け發送する事となつた

戰線へ涼風を贈る……（市役所にて）

奈良縣人將兵を慰問

【高雄電話】安田勝次郎翁（台北市奈良縣人會長）は皇紀二千六百年紀念奉納金募集のため十四日來高、市內在住の奈良縣人を訪問の上、〇〇部隊に同縣人將兵を慰問した

故松木社長は 十八日社葬
臺北では遙弔式

十四日逝去した台電社長松木幹一郎氏の告別式は十八日午後一時より三時迄東京青山齋場に於て社葬として執行の事に決定し、台北では同時刻若竹町法華寺にて遙弔式を營むことになつた、尚十八日の告別式に参列の為め後藤理事は理事を代表して十五日空路上京、此外各部より一名宛四名十五、十六兩日中空路上京の事になつたが、台北本社の役員、社員等は十四日夜壽町二丁目の社長邸にてしめやかに通夜をなした

情痴の殺人懲役八年
寛大な判決に潔く服罪

親子の様に年の違ふ年增女との情痴に狂ひ果ては行く末を案じて遂に女を殺害して島都に衝撃の話題を提供した當時台中市梅ヶ枝町一の元台灣電力營業所手前田文三（三〇）に係る殺人事件に對する判決言渡は十五日午前十時四十分より台北地方法院合議公判廷に於て宮原裁判長、大田裁判官關與の下に開廷、宮原裁判長より「被告を懲役八年に處す」との判決があり之に對し被告前田は寛大な判決に潔く服罪する旨を申述べた

杉山誠氏逝く【中壢電話】
宮崎中壢郡守の令兄宮崎商工會議所長杉山誠（六〇）氏は胃癌の為台北帝大附屬病院入院中の處去る十二日午前六時逝去した

定期航空
▲內臺定期航空（上便）きりしま號は十五日午前七時分臺北發、乘客は次の通りである、後藤理事（台電）神崎廣（同）富浦久帥夫（商業）廣原彰夫（官吏）鈴木米太郎（會社員）山田長好（記者）田中德嶽（會社員）外一名

あすの天氣
臺北地方 南西の和風曇後晴雨
北部地方 南西の和風曇一時雨
東部地方 南の和風曇一時雨
西部地方 南の和風曇時々雨
南部地方 南東の和風曇後晴雨

概況（十五日）七六一粍の高氣壓は小笠原島方面にあり滯留し七五六粍の低氣壓は東支那海にあり北東に進む模樣本島は中部が雨他は一般に曇近海は南西の和風強く海上は曇であります

今夜の放送
△六・二五 講演（臺北）「子想の作用」今崎秀一 △七・〇〇齊唱と合唱「林間逍遙」外五曲 臺北第二高等女學校生徒 伴奏岩田泉 △七・四〇講演「百億貯蓄と新東亞建設の偉業」西屋興賞 △八・〇〇室內樂「ヴイオラ奏鳴曲」ヴイオラ、アウグスト・ユンケル、ピアノ、ヘルムート・フエルマー △八・四〇俚謠（靜岡）一、馬方節 二、雲助節、靜岡縣小笠郡日坂村有志（新潟）「西川くどき」木ノ下ふさ（東京）一、木ながし節 秋間一昇、二、糸取り唄 秋間ふく之 △九・〇〇連續小說「街」（下）森雅之、中村伸郎、杉村春子、山縣直代、他 解說和田信賢 伴奏東京放送管絃樂團 演出關口次郎 △九・四一ラヂオ・ドラマ「山の日記」

今晩の映畫
◆タイゲキ 1 空 2 臺日ニュース 3 續・愛染かつら
◆第二世界館 1 文化短篇ニュース 2 菊水太平記 3 居候は高鼾
◆大世界館 1 パテーニュース 2 臺日ニュース 3 兵學校の花形 4 敵ふ彌次喜多
◆新世界館 1 いつ逢へるやら 2 義剣血風陣 3 パテーニュース 4 空中劇場（後篇）
◆芳乃館 1 大毎ニュース 2 家なき娘 3 臺日ニュース 3 滬西古池交響樂 4 阿波狸合戰
◆國際館 1 パテーニュース 臺日ニュース 2 ブルースを唄ふ女 3 北海の子 予告篇 4 地球を駈ける男

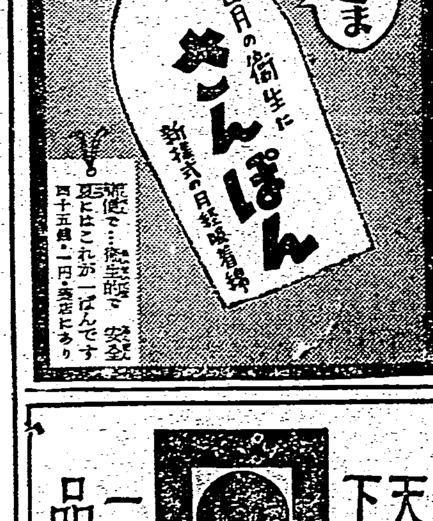

國産最高級 日光ペン
元祖 八の摺味噌
冷藏庫製作は八木
新古日本刀賣買
旅行鞄 村井商行
雜件
ピアノオルガン
樂器
ラヂオ十ケ月月賦販賣
ラヂオ器械
婦人服地
洋服
喘息にワンカ
藥種商
商品券 電ヮ 三成社
金融
メガネは金光堂
時計眼鏡
カメラ中古品高價買入
寫眞
芭蕉煎餅 下江商店
木瓜 矢野商店
內地土産
性病科 永吉醫院
医院
現代愛國詩選集
書籍
臺日案內

社長松木幹一郎殿六月十四日卒去セラレ候ニ付來ル十八日午後二時ヨリ三時迄青山齋場ニ於テ社葬ニ依リ告別式執行可致候
尚臺北本社ニ於テハ同時刻若竹町法華寺ニ於テ遙弔式相營謹告仕候
昭和十四年六月十五日
臺灣電力株式會社
追而時節柄且ツ故人ノ遺志モ有之御香奠其他一切御供物ハ如何ナル御向ニ對シテモ甚ダ乍失禮堅ク御辭退申上候ニ付不惡御諒承被成下度此段申添候

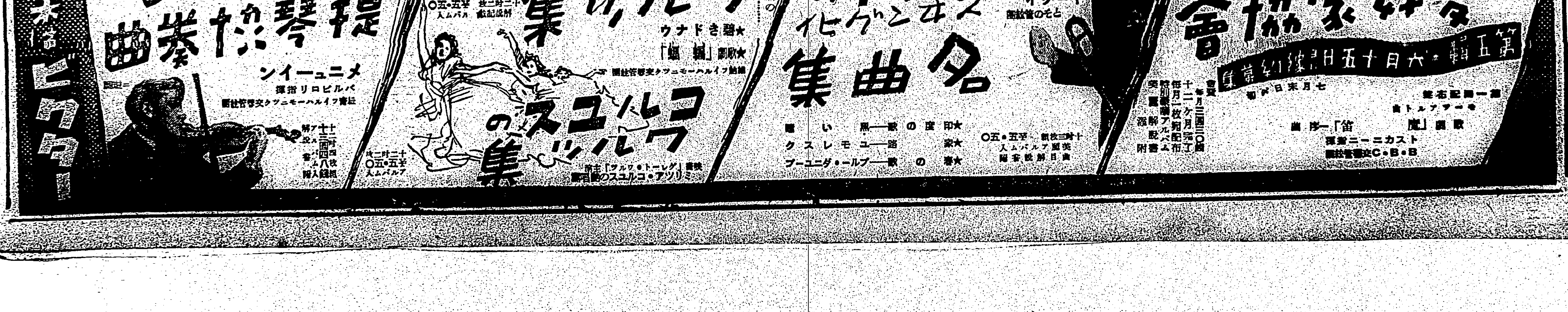

どんな食物が腐敗し易いか（下）

その鑑別法を心得てほしい

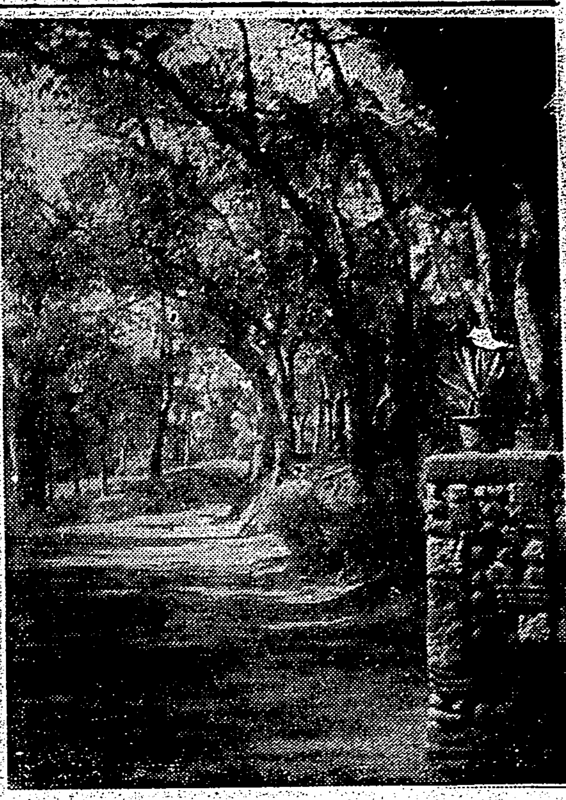

（六）**牛乳**　牛乳は榮養に富み從つて病原菌は勿論、腐敗菌も繁殖し易く、極めて危險な半面を持つてをります。法規により病原菌腐敗菌は殺菌してありますが、日光の直射にあたつたものは腐敗しやすいものです。牛乳の腐敗してゐるかどうかを鑑別するには一度火にかけて見るのが一番よろしい。火にかけてお豆腐のやうに固まるものは腐つたものです。粒々が見えても、單に脂肪の固まりの時は加熱しても固まりませんから、これは、安心して使用する事が出來ます

（七）**バター**　バターの良質のものは全く均等の稠度をもち、柔かさも程よく、季節に從つて色も一樣でなくとも切口は皆同質で水滴や乳狀の液等を發見する事は出來ません。これが腐敗しますと酸性となり、カビが生え油狀で苦く、吐氣を催すやうな氣味を有するやうになります

（八）**チーズ**　チーズは變化しますと、腐敗し苦味を呈し變色します。これは腐敗したものの中にはプトマインを含有することがありますから注意を要します

（九）**豆腐**　お豆腐は夏には殊にふさはしい涼味たつぷりの食品です。植物性食品ですが蛋白質に富んでをりますので、腐敗し易い。何となく粘りつぽく色が黒ずんで酸つぱい味のするものはいたんでゐます。白和もお豆腐の料理同樣腐敗し易く、俗に足が早いものの一つです。臭でも解りますが、腐敗すると汚ばんできます。鰹節の煮出汁、これも魚肉蛋白で腐敗し易く、腐敗すると色が濁り酸味を帶びてきます

（十）**パン**　パンは古くなつたものは水分を失ひ堅くなり重量を減じます。そして酸味をおびてきます。パンそのものは腐敗し易い食品ではありませんが、餡パンやクリームパン等は特に注意を要します

（十一）**小豆**　豆類は、畑の肉と呼ばれてゐる程植物性蛋白質に富み從つて腐敗し易く、殊に小豆は煮たままにしておくと忽ち腐敗します

小豆は腐敗しますと光澤がなくなり、水ッぽい臭ひが致します

（十二）**野菜**　野菜類の中でも馬鈴薯、南瓜、豌豆等は特に足が早く腐敗し易い。俗に汗をかくと申しますが、質が水ッぽく彈性を失ひ齒のこたへがなくなる程やはらかくなり味も變つて來ます。馬鈴薯やいんげんを用ひたサンドウイッチ等はこの溫氣には忽ち腐敗します。馬鈴薯も豌豆も共にやはらかく、絲を引くやうになり一種の腐敗臭がいたします。中毒の心配がありますから、夏はサンドイッチにはかうした野菜類をはさむ事は控へた方がよろしい

（十三）**果物**　果物はカビが生え、皮が破れるばかりにいたんだものや、蟲害に侵されたものは有害と認めて捨てなければなりません

日本人と野菜

季節の果物を澤山召上れ

日本人は菜食する國民だといはれてゐますが、實際にみて、菜食してゐるでせうか。これは特に都會地の人々に多いと思はれますが、蛋白質の副食物に魚とか牛肉を攝りますが、野菜となると香の物位がほんの申譯に少しついてゐる位です。夕食のお菜でも、魚の煮たものならそれだけ、又燒魚だけといふ場合が少くないと思ひます。これだけですと、ヴイタミン類、鹽類が十分でありませんから、一緒にもつと野菜を食べることです。子供のお辨當のお菜なども必ず動物性食品と植物性食品と併せつくつたもの、つまり肉と野菜といつたやうなものを入れることが肝要です。

野菜は水分が多いので相當澤山食べないといけません。日本でつくられる西洋料理などには野菜もほんの申しわけ位についてゐるのですが、これでは不足です。歐米人は肉食といはれますが、自然の必要に應じて澤山野菜ものを食べます。肉一皿に野菜いつぱいつけてあります。ですから肉食に偏しないのです。

○

次に、果物類は、健康上よいことは申しあげるまでもないのですが、これも割合日本人には攝られないやうです。食後に果物を食べる西洋人のやうには到底ゆかないでせうが、なるべく時々攝るやうにしたいものです。

發育上必要なヴイタミンCが果物に多いのです。

普通、オレンヂや夏みかんにはBが多いやうにいはれてゐますが、Bは少く、Cが澤山ありますから、これ等を食べれば、ヴイタミンCが多く攝れるわけです。夏みかんなど安いものですから、澤山召上ることがよろしいでせう。おやつといへば、すぐお菓子ときめられてゐますが、果物を一寸工夫して與へるとか、汁をとつて美味しい飲物にして出すとかするのもよいでせう。

○

野菜や果物は季節の出盛りのものを求めて新鮮の中にいただくやうにすることです。便秘してゐる方など、野菜と果物を攝るやうにすれば　きつとよくなりますし、これから盛夏に向つて、胃腸をこはし易い時ですから野菜食で胃腸を丈夫にするやうにしておくことがよろしいでせう。昔の僧侶が菜食してゐて丈夫で且つ長壽者の多かつたことはとかく肉食に偏重してゐる現代人には、よき參考であり、教訓であるといへませう。

樹々の囁き

降りつゞく雨の
ふともあがつた
雨間のひととき
樹々はささやく
ひかりを浴びて

御存知ですか
御飯の保存

御飯をくさらせぬ一方法としては、第一に米櫃をきれいにし米に蟲がつかぬやうに注意することが大切です。米は蟲のつき易いものですが、蟲のつゞつた米は、炊かない前から既に醗酵してゐるわけですから、御飯を炊いても自然早く腐敗します。また御飯が軟かすぎたり、蒸し方が足りなかつたりしても早くいたみます。おひつの蓋は、夏は多く簀を用ひますが、蓋の間に布巾を入れておけば密にする必要はありません。布巾が御飯の湯氣をすつかり吸取りますからいつでもお櫃はからりと乾いてゐます。また御飯は必ず上の方からそつと輕くよそひ、お櫃の廻りを先によそひ眞中を殘すやうに又杓子が御飯にふれる度數をなるべく少くする事も大切です。

冬蟲夏草の怪
珍食味祕帖

「冬蟲夏草」といふものがある古人が蟲が夏になると草に化けると信じ、そして大騒ぎしたものがこれである。西洋の學者は以前作りものではないかと疑つたことがある。即ち昆蟲類の幼蟲或は蛹に一種の寄生菌が寄生し溫度と養分に惠まれて急速に生育する、そして地上に樽のやうな「子實體」を出すのである。これが「冬蟲夏草」の正體である

×　×　×

その名產地としては山西省の濕地で、支那料理中の珍物として扱はれるのはそこに生ずるキノコで蟲の體中に菌が入り蟲を養分として草となつたもの、それゆゑに、蟲の形が根元に殘つてゐるのである。非常に精力のつく食物で、事變前までは日本へもそれの輸入物が來たことがある

マンガ　ホガラカ水兵サン（2）

ミヤヲ　シゲヲ

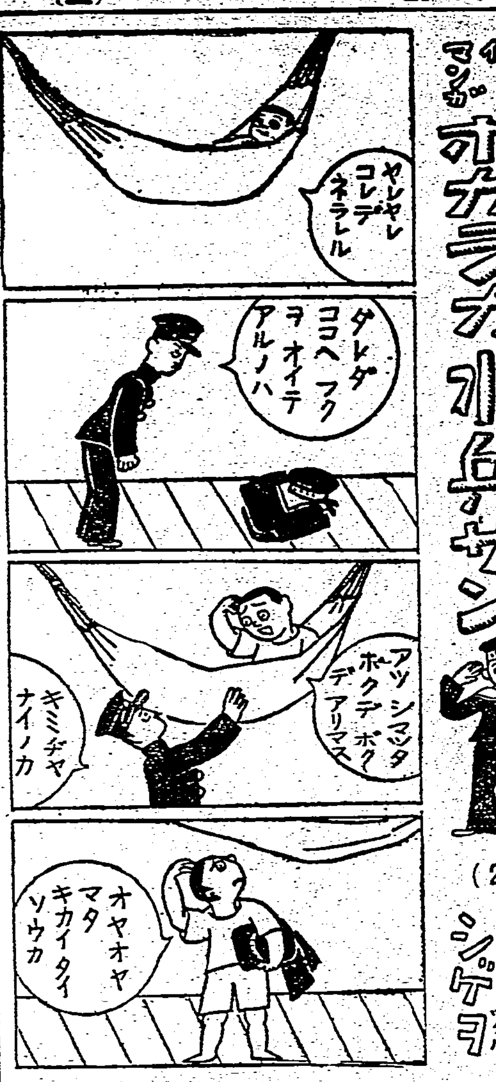

ア！これだ
治淋特効成分
G-U サイド（ギーユーサイド）
效果本位
強烈なる殺菌・喰菌・溶菌作用に依り・服用二三日で止膿止痛・淋絲消滅の頓挫的效果が現はれる。
株式會社 柳韓洋行
（全國有名藥房販賣）

H.83
品質經濟ともに優れた科學的純良品！！
牛乳石鹸
肌百年の健康美！

含有させる牛乳性分は獨特の整肌作用を有し
高雅な匂ひと豊潤な泡立ちは得も云はれません
刺戟性なき故決して皮膚を荒す廢れがなく
爽やかな使用感！そして後肌を健康に整へます
使用量僅少で充分に清淨効果を發揮し
溶け崩れせず最後の一片まで使用出來て經濟的です
原料の精撰
工程の吟味
經濟的配慮
本舗 大阪 共進舎石鹸株式會社

ママーの膏藥
本名 ママーブラスター
（適應症）肩コリ 手足痛 背腰痛 うちみ 神經痛 齒痛
藥質に體裁に、近代的感覺のする最新貼付劑
持續滲透力と治癒促進力は本劑の二特徴
（藥價）八枚入 二十錢　十三枚入 三十錢　二十二枚入 五十錢　四十八枚入 一圓
有力藥店にあり！
大木合名會社 東京神田・大阪淡路町

水虫 たむし いんきん
夏——
水虫 たむし いんきん 皮膚病
思ふだけでもかゆい！痛い！
二年、三年越の永い〱間たまらぬ程痒くて痛い、此ガンコな皮膚病も、流石にサツト、タムシチンキを塗るだけで忘れた様に消えて薄紙をハグ如く治る
爽快な心地——その浸透力の強さ！殺菌力の凄さ！
素晴しい効力の速さは歡喜と感激で
斷然之に限る！
この三語につきる！
主効 水虫、たむし、ひぜん いんきん、かゆがり はたけ・其他皮膚寄生
定價 .20 .30 .50 1.00 各藥店デパートにあり
本舗 株式會社 小林大藥房 大阪市西區京町堀 名古屋市東區小路

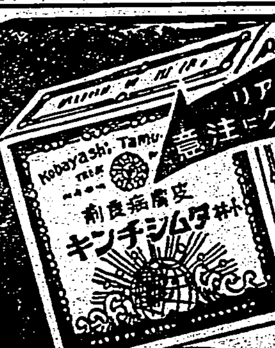

一塗り二塗り 痒み痛みサツト 退消！ 小林！ タムシチンキ

自然美に染る
白毛染 ぬれつばめ
定價 ブチュー式 .30 .40 粉末 .25 .30
小林大藥房 大阪・名古屋

●遂けよ聖戰 興せよ東亞（國策標語）

初夏のお化粧に
初夏は明るく、美しくつき
しかも、汗や脂らに崩れぬ
ウテナ水白粉のお化粧が
最も理想的です！

ウテナ水白粉の粒子は誰方の肌にも美しくつくやうに工夫されてゐますから、脂ら顏の方がお用ひになつてもムラなくつきます。しかも、明朗な色調で地肌を美しく活かした、明るいお化粧がワケなく出來ます。又お化粧が永モチするには驚くばかりです。

白・肌・健康・濃肌・ブルン・ナチュレル・オークル一號・二號

爽かなクリーム
乳化の完全なクリームですから、サラツと肌の中に溶け込み、ニキビや肌アレを完全に防ぎます。入浴・洗顏の後に、又お化粧下に缺かせぬクリームです。
ウテナクリーム

ウテナ水白粉
株式會社 久保政吉商店
14.6-41

魯西亞船 (51)

土師清二作
坪内節太郎畫

怒濤(四)

黒助は油断してゐた。あまりに不敵な心になつてゐた。窓から裏庭へ飛出さうとした時は、座敷から迫まつてゐる十数人の捕刀隊を眼中に置いてゐなかつた。座敷から上つて背後から斬つてくる奴があれば振向きざまに斬倒す用意はしてゐたらう。投げ槍とは氣が付かなかつたのだ。

飛出さうとして、窓際に倒れ、打ッ伏せになつた黒助を見た捕刀隊の武士数人「やつた！」「見事！」「それッ」と口々に喚いて窓から座敷へ跳込み、黒助を目がけて殺到するのだ。

伏つたまま黒助は、努めの網をぐつと引いた。槍が努物を窓框に縫ひつけてゐたのだ。網が裂け千切れた。途端に呼吸を整つて刎ね起きると槍を抱ね上げて、サニッと素扱くのと同時で

「來るか」

ぴつたり、槍を構へた。槍術の極意は繰出す鋭さを無論とするが扱きは引く呼吸にある。繰出して引く腰を見てゐると二間柄の槍が二尺か三尺になつて見えるといはれる。黒助の有川隆介は無辺流槍術の使手だ。

倒れたと見て迫つてきた捕刀隊は棒ッとなつた。退きながら隙あらば殺到せうと白刃の隙ひを作つて「えいッ！」「ポッ」と氣合をかけるのだ。

火は既に襖から天井へ燃え移つた。迸り血を浴び、槍を構へてゐる黒助の物凄い形相は焔に照らされて生き不動のやうだ。

「チェッ、鯛ア見やがれ！」

嘲笑つた黒助は、槍を取直し、又もや窓へ近づいた。

無造作に、ひらりと窓から裏庭に飛降りた瞬間、

「げッ……！」

闇の紫陽花のかげで呻き声が起つた。隠れて黒助を狙つてゐた武士を、飛び降りざまに繰出した黒助の槍が肋骨を貫いたらしい。

「出て來い！」

槍の石突を地に突いて、黒助は八方の闇を見た。紫陽花のかげに未だ二三人ゐる。竹林のかげに黒い影が二ツ四ツ伏さつてゐる。石燈籠を小楯に槍を構へてゐる。つつじ、さつきの茂みにも黒い影が動いてゐる。罵聲を呑み、呼吸を殺してシーンとしてゐる。殺氣は水のごとく張り切り、隆々と動いてゐるのだ。

「おい、水戸ッぽ！手前たちゃ意地と腕節の強さを常日頃自慢してるぢゃないか。出て來いよ。命が惜いか、水戸ッぽ野郎」

黒助は、死を怖れない。斬つて斬つて斬り捲つて、倒れる覚悟だ。隠密が看破られた時は「死」より途は無い。隠密の使命は看破られた刹那から中絶する。生きて無用な生き恥を曝すばかりである。

「出ろ！出ろやい！」

怒號した黒助は、左手の燈に灯が現れたのを見た。と、提燈を持ち、ツと出てきた武士がある。提燈の明りが武士の顔を照らしてゐる。船奉行鰐牛兵衛だ。

「おお！」

牛兵衛を見た黒助は、思はず呻るやうな声を立てた。

牛兵衛は、そこらに充満してゐる刀槍の武士たちを抑へるやうに提燈を徐かに振りながら黒助に近づいてくるのだ。見てゐる黒助は不思議な氣持が湧いた。妙に親愛なものを感じたのだ。槍を取直しては大人氣無い……そのやうな氣持がして、槍を立てたまま、牛兵衛を見てゐるのだ。

牛兵衛は、提燈をやや高くし、黒助の佇つてゐる位置を確めるやうにしてから再び提燈を下げ、黒助の前へ寄つてくるのだ。

新映畫　東寶映畫製作　青春野球日記

原作 サトウ・ハチロー
脚色 小川正
演出 渡辺邦男
撮影 安本淳

配役
監督 高木 … 高田稔
選手 月村 … 月田一郎
佐田 … 佐伯秀男
秋山 … 三木利夫
三上 … 原文雄
キャプテン … 光一
八重ちゃん … 霧立のぼる
母 … 清川玉枝
職人 … 榎谷寛
魚屋女房 … 清川虹子
娘 … 京町ふみ代
高木の妻 … 菊川郁子
父 … 小杉義男
母 … 英百合子

梗概　カーンと空に擲物線を描いて白い球は飛ぶ。ここシーズンを目睫に控へた帝都野球界に君臨する極東の練習場です。今しもグランドの側らで腕のすく様な投球を續けてゐるのは極東軍のホープ、ピッチャー月村で、ボーンポーンと空に響き渡る音を立てこれを受けてゐるのは月村と無二の親友で、又彼と共にその名を知られてゐる名捕手、佐田のバッテリーです。

「どうです、高木さん月村の調子は……レッド・フオックスの連中はスッカリ月村を研究してゐると思ふんですが」ベンチで月村の投球を熱心に見守つてゐた主將の大岡は傍らの監督高木を顧見て話掛けました。「云ふ所はない。月村佐田は極東の寶だ」高木監督は自信に滿ちた樣子で云ひきるのでした。

そのグランドから程遠くない新開地の八重床――この床屋の看板娘、八重子は名投手月村と相思相愛の仲です――の前で口角泡を飛ばして盛んに興奮してゐるのは、この界隈評判のレッド・フオックス贔屓の文房具屋、古玩堂の親爺と、出征してゐる亭主の志を継いで朝から晩まで極東を褒め廻つてゐる魚金のお神、お勝との論議です「何んて云つたつて極東が勝つに定つてるわ」「そうは行きまへん、今度はレッド・フオックスのもんどす」この喧嘩の眞最中に、高木監督を尋ねて來た老夫婦　これぞ高木監督の親で、相撲以外の職業スポーツは全然認めないと云ふ頑固親爺、母親はこれを宥めるのに一苦勞です。

シーズンもいよいよ間近くなつた或日、突然世間を賑はしたのは帝都大学野球部の有名ピッチャーである月村の弟が退部した事件です。皆はてつきり極東軍に引き抜かれたと想像したのでしたが、実は弟の将來を思つて魚金の家の二階を借り、みつちり勉強させようとする兄の計ひでした。その引越しの準備かたがた魚金に慰問を嗅べに來た月村と佐田は、お勝相手に八重子の噂をしてゐます「なアんと結婚する氣かい何して今更そんな事を聞くんだい」「しかし、あの娘の母親は……」「解つてるよ、あの人は只、金に靡げるのさ」こんな話をしてゐる所へ通りかかつたのは、いい歳をして八重子を物にしようと、わざわざ床屋の隣まで引つ越して來た家作持ちの喫茶店主人、狸のクンセイこと片倉です。「おい、見ろ、あいつだ、金で八重ちゃんを何んとかしようと企らんでゐるんだ」「何んとかされるやうな女と俺が結婚すると思ふか、お互ひに信頼してゐれば大丈夫さ」

烈しい練習が續いて、遂に試合の當日となりました。髯でも剃つて、と、月村と佐田は床屋へ出掛けましたが店には（本日臨時休業）の札が下つてゐます。店の前にゐた小僧に聞いて見ると母親と二人で熱海に行つたが、何うもあの狸のクンセイの仕業らしいとの事です。心配した佐田は「おい、高木さんに一切を話して見ろ」と云ひましたが「私事で皆に心配をかけたくない」と苦悶を胸の中につつみ、悩の胸は投球に表はれ、ボールにつぐボール、遂に悲痛の涙と共にベンチに引き上げたのです「すみませんでした」「しつかりし給へ、誰にだつて不出來はあるさ」「少し氣持ちが悪いのですが、先に帰つてもいいですか」「そうか、無理するな、すぐ行つて醫者にかかれ」優しく慰めてくれる高木監督の言葉を後にしてグランドを出た月村は一路熱海の八重子達が泊つてゐる宿屋目差して急いだのです。

その頃宿の一室では、狸のクンセイが八重子の母親と共にいやがる八重子に結婚を強ひてゐます。その八重子の耳に隣の室から極東軍のピンチがラジオで傳へられて來ました。今はもうただ無中で飛び込んだ隣部屋、そこにはあの高木老夫婦が泊つてゐたのでした。續いて驅け込んで來たのは、すべての経緯を八重子の口から聞かうと、逸る心で驅せつけた月村でした。驚いたのは高木老夫婦、しかし話を聞いて一月村と八重子の心根に感じ入つた老人は、いつもとはあべこべに野球を褒め、狸のクンセイと八重子の母親をドヤシ、彼女が狸のクンセイから借りたと云ふ六百円をたたきつけ、月村には皆が心配してゐるだらうからすぐ帰るよう勧めます。

――今日の敗戰に呆然の極東軍の合宿では、しかも先に帰つた筈の月村の姿が見えず、皆は心配顔で顔を集めてゐました「佐田、君は今日の月村に何か原因があるのを知つてゐるだらう、皆の前で話してくれないか」「スポーツ精神を無視したのは月村の奴だ」今日の試合に品行不良の爲に出されなかつた三上は横から口を出しました「三上ッ、君は默つて給へ」と三上を制した高木監督は「でも結果はゲームに大きな影響を與へたらう」「それです。それを恐れて默つてゐてくれと頼んだのです。……でも矢張り結果が逆になつたんだ……想像ですが、熱海だと思ひます、八重子さんに逢ひに」その時選手の一人が「置き手紙があつたぞ」と叫びました。その手紙には――「佐田、僕の一身上の出來事でチーム全體の心をこはしたらそれこそ申譯が立たない。僕は自分を叱り、励まし、只々、投げる事に夢中になつたがあの惨状、いくら拂つても泪が出て、君の励ます顔を見る度に……本人から一口聞けばいいんだ。キット門限までに帰る。そして僕はこのあやまちの處分を受ける――」一同の誤解はとけました。そこへ帰つて來た月村に高木は「苦しかつたらう」とかへつて慰めるのでした。

明ければいよいよ復仇戰、この日ライトを守つてゐた月村のファインプレイで極東軍はピンチを切り抜け、次の回から月村はプレイトをふみました。前日の不名譽を挽回する時が來たのです。心をこめて投げる一球、一球はまつたく無人の境を行く如く、しかも五回の攻撃に於て、氣負つた佐田の一打は觀覧席に叩き込んだホームランで、一挙形勢は逆轉しました。

――極東の勝利を告げるサイレンが高らかに響き渡りました。マウンドにジッと立つ嬉し涙で曇りなくなつてしまつた月村。どよめく觀衆、その觀客の中で、これも嬉し泣きに顔を埋めた可憐な八重子の姿。サイレンの響きは喜びの中に融け込んで行きます。

カナ文字ニュース

▲ヨワイ　シナグンハ　センサウヲ　シテモ　スグ　マケテ　シマフノデ、カハノ　ドテヲ　コハシテ、ツヨイ　ニッポン　グンノ　ゼンシンヲ　フセガウト　シテキマス。平陸(ヘイリク)フキンノ　イクサニ　ヤブレタ　テキハ、キタシナヲ　ナガレテヰル　黄河(クワウガ)ノ　ドテヲ　コハサウト　シマシタ。コレヲ　ミツケタ　ワガグンノ　ヒカウキハ、バクダンノ　アメヲ　フラセ、テキヲ　オヒチラシテ　シマヒマシタ。モシ　コノ　ドテガ　キレルト、カハノ　ソバニ　アル　マチヤ　ムラハ、ゼンブ　ナガサレテ　シマフノデス。シナノ　ヒトタチハ、ジンミンヲ　クルシメル　蔣介石(シヤウカイセキ)ノ　グンタイヲ、タイヘン　ウラミマス。

▲ナイチノ　群馬(グンマ)ケンノ　沼田(ヌマタ)マチデハ、マチヂユウノ　ヒトガ　アツマツテ、セカイ一ノ　テングノ　オメンヲ　コシラヘテ　キマス。コノ　オメンハ　タカサ　八メートル、ハバ四メートル、ハナノ　タカサ　ダケデモ　二メートルモ　アル　オホキナ　オメンデス。コノ　オメンニハ、沼田(ヌマタ)マチカラ　シユッセイシテ　イラッシャル、ユウシノ　ナフダヲ　ハリツケ、ソノ　ブウン　チヤウキウヲ、オイノリ　スルノダ　サウデス。

▲ワガ　カイグンノ　リクセンタイハ、十三日(ニチ)ノ　ヨアケガタ、キタシナノ　石臼所(セキシヨ)ノ　カイガンニ、テキゼンジヤウリクヲ　オコナヒ、ドンドン　シンゲキヲ　ツヅケ、ゴゼン七時(ジ)ニハ　石臼所(セキシヨ)ヲ　センリヤウ、グンカンキヲ　ソラタカク　ヒルガヘシマシタ。

今週の映畫

足輕女夫鑑　十六日から芳乃館

演出は西原孝、撮影は尾崎宗(?)、助、大谷日出夫、松浦妙子、荒木忍、葛木香一、梅村蓉子その他が出演

梗概＝水戸家中、五石二人扶持、身分低い足輕ではあつたが、磯田重藏武藏はそれぞれ一流の意地に生きて居たのみならず、學問に於ても能彼の及ばぬ所だつた、そんな彼が、中納言齊昭公のお耳にも何時とはなくはいつてゐた。

重藏の一番辛い事は、病床の父が口癖のやうに「早く妻を娶つて安心させて呉れ」と云ふ事だつた、今日もそれだつた。彼は父の、涙声を聞いて居るうちに、思はず大變な事を云つてしまつた「妻はもう定つて居ります」父は喜んだ。せつかちに「誰の娘さやと問ぐはあの渦家老、跡部縫殿の？」今日重藏は跡部西兵衛の娘多加が新侍頭の寛部大郎のために危い所を助けたのだつたが、水戸小町と云はれるその美しい顔が、重藏の心の底に灼き込まれて居たに違ひない。今更父の喜びの夢を破るに術なく

思ひつめた重藏は家老の登城道を待ち受けて礫顔したが侮りの言下の答である。重藏は斜天し去られた。城中でもこの氣遣ひしみた沙汰は忽ちに噂の渦を巻いて擴がつた。侮蔑の眼、嘲笑――みじめな氣持を戦馳の練習に驅りなくさめて居る時「身分の高下などで人間の値打は變られぬ。正しい心を持つ重が武士の本領やのう」思ひもかけず齊昭公の慈顔が麥しく重藏を見下ろして居た。勿體ない――有り難い……飛び退つて土下座する彼の眼に、涙が後から後から湧きあふれるのだつた。

跡部家用人は、娘多加を呼んで吸鳴りつける。足輕如き者から求婚された侮辱に堪へられる苔もないのだ「寛大郎の妻になるのぢや」同時上映は眞山くみ子、宇佐美淳主演の「あわてた友情」である

裸の教科書　十七日から大世界館

原作、演出は渡邊邦男、撮影は三村明、佐伯秀男、江波和子、大川平八郎、宮野照子、霧立のぼる、その他出演＝梗概＝工學博士の息子だ、男らしい性質頭も良いし健康だが、惜しいかな環境が悪い。かがやかしさは鐵工業家工藤義助の一人息子だ。親父からみれば、可愛い自慢の息子だが、はたからみれば、要するに金持のノラ息子。たまたま、大學時代の友人の谷口を訪ねると、彼はもう妻子を持つて、親子三人の生活は火の車だつた。生活の苦しみを知らない博は、谷口の營いてゐる安原稿を嘲笑つたが、逆に眞面目な谷口から彼の生活のでたらめさを厳しく罵られた「君から、親讓りの財産をけば何が殘るんだ」といはれると、根が素直な博には、それがひどくこたへたらしい。家へ歸つて、彼は親父に三百円貸つてさて當もなく、だが元氣に家を飛び出した。三百円の内、百円は、子供の病氣で困つてゐる谷口にやつて、それから、どうしていいか判らないのである。いきなりある豪華なホテルに泊つて、數日にして殘つた金の大部分を費してしまつた。後は月二十円のアパート住ひである。金持のお坊ちやんとみてとられて、何時か、彼の廻りにはいかがはしいゴロつきが取卷き始めた。隣室に住む光子といふ女も、その手先である。ねばりつくやうな色仕掛で、彼の背後の金を狙つてゐるのだ。ある日、ふと街頭で度會つた妹の綾子から、父の家が度々ゆすられてゐることを聞いて、彼の男らしい血が湧いた。自分を種に父の家をゆすつてゐる、アパートの與太者たちに、本氣でぶつかつていつて、その男達を本心に立返らせるのだつた。その頃、賢業家に工藤義助と並び稱される磯田家で家庭教師を探してゐたが、多勢の候補者の中から見どころがありと認められて採用されたのは彼であつた。素性と名を變へた彼は、それから磯田家で中學上級の次男の卯太郎、中學一年の三男の敬三、それから女子大生の次女和子の三人を教へることになつた。どれもこれも、わがままな手のつけられぬ金持の子供達であつた。彼は、今までの自分を彼等にうつしてみるやうな氣持で、容赦なく彼等をやつつけた。かつては自分もそうであつたと思ふと、猶更この金持の根のない生活にどんどんとぶつかつて行つた。ところへ青天の霹靂磯田家は破産してしまつたのである。それだけに、更生の道を辿る息子達、和子は家の窮乏となつてある富豪に嫁ぐ事になつたが、いよいよとなると、彼女の胸に强く植ゑついてゐる博の姿を消すことは出來なかつた。和子は、博こそ自分の将來を共にする相手であることを固く信じた。やがて、彼の力で、没落した磯田家は再興されたのであつた。―同時上映は新版「キング・コング」

商況（十五日）

臺灣正米市場　前場

	當	中	先
▲一期蓬萊	三、六五 三、六六 三車	三、四五 三、四六 三、四八 八車	三、五五 一七車
▲一期丸糯		不申	一四、四三 四四 四五 四四 三五車

中場

	當	中	先
▲一期蓬萊	三、六六 四車	三、四八 四〇車	三、三五 三、三六 一七車
▲一期丸糯		一四、〇〇 一八車	一四、四四 四三 四三 四〇車

臺灣正市公定相場

	當	中	先
▲一期蓬萊	三、六六 一五車	三、三五 一七車	三、三六 三五車
▲一期丸糯	四〇車	一四、三六 四〇車	一四、四二 四〇車

▲出來高合計四三〇車

基隆在庫米　十五日朝現在

一期蓬萊米	一六五袋
二期蓬萊米	六八
二期丸糯米	二、八四三
一、二期蓬萊白米	一〇、三九〇
一、二期丸糯白米	三九
合計	一三、五〇五
到着米	四車 五四個

高雄在庫米　十五日朝現在

二期蓬萊米	三三、六三〇袋
二期丸糯米	一八一
二期長糯米	九一七

大阪期米前場

	寄	中	先
一	三七、二九	三七、五九	三七、七九
二	二四	五八	八〇
三	二五	—	七九
四	—	—	七八
五	二一	五六	七八

東京期米前場

	一	二	三	四
寄	三六、九六	三七、四六	三七、五七	
引	九五	四五	五五	
高	九九	四六	五七	
安	九五	四三	五四	

東京銘柄清算前場

▲二期蓬萊　當 — 中 三、六八 不申 先 三、六八
▲一期丸糯　一五、六八 一五、六八

東京銀行實株

	寄	引
日銀	五三四、〇 同	新 三七六、五
正金	一九六、五 同	新 二八、五
鮮銀	一〇六、八 同	新 八一、〇
臺銀	一〇七、〇 同	新 二六、七
勸銀	九一、八 同	

東京國債前場

	寄	引
甲、五	一〇四、三〇	一〇四、二五
二、五	一〇四、三〇	一〇四、二五
一、四	一〇三、一〇	一〇三、一〇
二、四	一〇三、一〇	一〇三、一〇
佛貨	一九八、九〇	—
米貨六半	三八七、五〇	三八八、〇〇
同五半	三七九、五〇	三七九、八〇

東京短期前場

	寄	引	高	安
東新	二四五	四四	四五	三九
大新	六五一	四九	五一	四八
鐘紡	一五三	三三	三三	三〇
鐘新	八〇六	〇四	〇六	〇一
帝人新	九一四	一三	—	—
東レ新	七九七	—	九七	九〇
日魯	—	六〇六	—	—
日窒	一	七五六	—	—
郵船	七一一	一〇	一二	〇五
同新	五三三	三一	—	—
石工	—	—	—	—
日石	六九九	九六八	七〇	六八
日立	—	九四	九九	九四
満業	七七一	七二八	二八	二六
鋼管	八三五	一	—	—
東電	五七八	三四	三五	三四
満電	六五八	七八	七八	七七
北炭	五四九	一	五八	五七
日糖新	八四九	一	—	—
日曹	六七〇	五〇	—	—
麦酒新	三五七	七三	七三	七〇
水産新	四一九	三七	—	—
ラサ	七六九	二〇	—	—
		六五		

東短取組喰合

新東	一九三、七一〇株	買方五三店	
商業	三三、三九〇株	買方二七店	
新東商店	一四八、六八〇株	買方五六店	買方二八店

東京長期前場

	寄	引		
富士紡	六一、五	同	新	三一、六
鐘紡	一四九、六	鐘新	新	八〇、〇
帝人新	九二、一	東レ新		八〇、三
帝人工	四三、九			
帝産	八一、〇	同	新	
東電	三八、三			三七、〇

大阪長期後場

	寄	引
大新	六四、八	六四、九
東新	二二四、五	二二五、〇
帝人新	九一、八	一、八
満業	七三、五	—
日糖新	—	八五、七
塩糖新	—	二三、九
沖縄糖	三七、四	七、二
商船	七四、八	四八
同新	三二、四	二五
郵船	七一、六	一六
同新	五三、七	三七
日窒	—	—
同新	—	—
日魯	三、一	一、二
日レ	—	—
倉紡	七七、〇	七六、四
東レ新	六九、五	—
日レ新	七九二	九三
鐘紡	一五四〇	三四
鐘新	八〇八	〇一
ラサ	七六七	六六
日鐵	七〇九	—
天株	六四六	四九

東京長期總取組

當限	四一六、五八〇株
中限	四〇二、八九〇株
先限	一六二、〇八〇株
合計	九八一、五五〇株

大阪短期前場

	寄	引	高	安
商船	七五九	五六	五九	五六
郵船	七一三	一〇	〇五	〇四
日窒	六〇五	〇四	—	—
水産新	四一九	一九	一九	一九
日石	—	六九八	—	—
日立	七七六	七八	七六	七五
鋼管	八三九	三五	—	—
満業	七二九	二五	—	—
倉紡新	五二九	二八	二九	二八
帝人新	九一二	一二	二九	—
帝人	一一九	一五	—	—
東新	二四六	二二	一九	〇四
日糖	一〇四	四一	四六	四〇
日曹	六七〇	〇三	〇四	〇四
東レ新	七九二	九三	三四	三四
日紡	七六五	六四	—	—
鐘紡	五四〇	三四	—	—
鐘新	八〇八	〇一	〇四	〇二
ラサ	七六七	六六	六五	五一
日鐵	七〇九	—	—	—
天株	七〇九	七五五	〇九	〇五
大新	六四六	四九	五五	五五

東京長期前場（鉄道・船舶ほか）

	寄	引	
鬼怒川	六四、七	同	新 三、七
日石	七〇、七	同	新 二七、〇
日窒	七三、一	臺拓	新 七九、六
日産	七六、三	沖繩	三七、三
東株	一一三、六	東京	新 一二四、三
東拓	五四、〇	同	新 三〇、九
郵船新	五七、九	同	新
商船	五三、六	浦賀	新 七七、三
石川島	七三、九	池貝	七七、一
日立	五九、六		三三、四
東海炭	七七、七		
鋼管	五〇、五	同	新 八二、三
二新	八三、〇	小倉鋼	七一、四
神戸鋼	五九、五	ラサ	七七、二
日產	七二、六	水産新	四二、五
白樺	六〇、六	東亞	七九、四
松竹	四三、八	淺野新	二四、三

大阪砂糖清算前場

	寄	引
東レ新	八〇、〇	八〇、〇
六月限	一二節	二節
七月限	一五、七一	一五、七四
八月限	八一	七七
九月限	九二	八七
十月限	六、〇四	六、〇二
	〇九	一

大阪砂糖現物

三溫ＯＢＢ	二二円七〇錢
分蜜Ｍ3	二一円二〇錢
精糖(臺)	二四円八〇錢
(日)	二四円八〇錢
耕地白糖Ａ双	二四円八〇錢
黒糖	一四円七五錢

神戸豆粕前場

	寄	引
六月限	六、九〇	六、九二
七月限	八五	八八

大阪棉花前場

	寄	引
新月限	六〇、〇〇	五九、六〇
七月限	五九、六〇	—
九月限	五七、〇〇	五四、〇〇
十月限	—	一
十一月限	五二、四〇	五二、四五
十二月限	五二、七〇	五二、六五

横濱生絲前場

	寄	引
六月限	一、一五七、〇	一、一六〇、〇
七月限	一、一四八、〇	一、一四六、〇
八月限	一、一三〇、〇	一、一二五、〇
九月限	一、一二五、〇	一、一二三、〇
十月限	一、一二三、〇	一、一二〇、〇
十一月限	一、一二〇、〇	一、一一六、〇

神戸爲替

對米（期近）七十六弗二分五 一六分一
（先物）七十五弗三分九 一分一
對英（期近）一志二片六四分一

正金建値

對米 二十九弗一六分五
對英 一志二片

株式社債

スチール株 四七弗二分一
アナコンダ株 二四弗八分三
工業株三十種平均 一三七弗三〇仙
鐵道三十分利 不申

爲替

米英クロス 四弗六八仙一六分五
米日 二七弗三二仙
米支 二弗七五仙
英日 一志二片

金塊

倫敦市中價七志 六三〇〇片
紐育買上値 三五弗

銀塊

倫敦現物 一九片一六分一三
先物 一九片一六分一一
紐育公表値 四二仙五分三

淋病の

三段効果の創成

新化學素α(アルハ)β(ベーター)とこの類件によりて體内に抗菌性を自發せらるゝ上に獨得の溶菌排菌の峻烈な効果を求めたる衝擊療法は

單一の化學變化て猶淋菌消失に至らぬ化學療法を多面作用に置換へ滅菌の實を具現せしむる化變面(ヘミーフエル)の開拓である

淋菌と半世紀に亘る抗爭終焉

淋菌がこの直接死滅を企んとす薬物療法に對し頑强に抗爭を示し來りて該菌の正體發見以來半世紀に亘りてこれを持續し近時遂に、黴毒に於る療法の如く、抗菌性を扶殖せしめたる生體自身を以て淋菌の强靱性を衝く嘗て行はれざる研究へ該醫療學が移動せらるゝに及び淋菌の獨占す非征服史を一變せしめたのである。

治淋新溶菌法の本質

玆に發表し得たる新内服療法の眞髓は異常な抗菌性を體内に自發せしめ得て淋菌の生活を奪ふ一方、そこへ峻烈な溶菌作用を與へこれを排菌せしむる二重結作用を發揮、急性や慢性や各期病型へ綜合的殺菌効果を期待できる本質的に治療上遺漏なき特質を具へてある。

基本となれる新發見の物質

本内服療法の據として放つ光芒はチメチールアミドを第一義と爲す所に存する即ちズルフォンアミドを以て作用狹隘に陥り猶淋菌消失に至らぬ病型の尠ろ多きを暎ずる化學者の鏤身彫骨の研究が、歡弱化學効果を强化せるヂメチールアミドの發見を遂げ滅菌上その貽す處なきまで擴大せしめたる治療効果は臨床家の嚴正なる檢討の下に論ぜらるゝ所である。

然して斯る躍進に次ぐ躍進的大發見は兩者の相乘作用に着目せしめ玆に三段淋菌法を創成せしめ治療の萬全を企圖せしめたのである。

治淋上の條件を結合せしめた本療法

新内服藥ケンゴールは、ズルフオンヂメチールアミドαを第一義と爲し此體内で起す峻烈な溶菌作用を要求し而もこの體内に起る治療効果の強化を求めて、ズルフオンアミドβと二重結を得たる新化學内服劑で、體内の淋菌を消失せしむる滅菌と疼痛の消退、分泌分の停止や頑强に淋糸を留むる濁尿を短日に變生せしむる衝擊療法を特長と爲す。

淋疾治療上の原則

本内服劑はαの淋菌溶崩素と強壯内へ貽す淋菌へ對する新殺菌力β及この類伴作用を求むる二段滅菌劑で一日三回二日服用による一單位の體内衛療を以て排菌が行はれ、治療着手の日の淋菌の状態を殆ど後退せしめ治療完了するを例とする。一單位にも或一淋糸が淋菌を包含する場合二乃至四クール治療追加す。然して淋菌を消失せしむる事が衝擊療法の特殊効果で、治療界へ賍す寄與の力點である。

生體に障害絶無

本劑は生體臟器や健康組織を障害する副作用絶對なく從來の療法の併用を不要、且つ合併症や婦人淋疾へ顯著の治効を示し豫防的効果は淋疾の傳播を防ぐ。

内服　ケンゴール　最新發賣

適應症
淋疾急性・亞急性淋疾・慢性淋疾・細菌性尿道炎・膀胱炎・前立腺炎・副睾丸炎・腎盂炎・精嚢炎・淋毒性關節炎・敗血淋疾・子宮内膜炎・卵巣炎・膣炎・中耳炎

價　一クール五四錢　二クール一四圓五十錢　二クール一〇八錢
　　二四八十錢　四クール二一二錢　六錢五十錢

◇調劑注意◇各地有名藥店に有り。お求めの際は必ず商標「ケンゴール」と指定し類似品に御注意乞ふ萬一品切れは前記直接御註文が安全迅速です

（日東製藥合名會社製品）
東京市芝區新堀町十三番地
總代理店　合名會社河原商店
振替東京三五〇一九番　電話三田(45)二〇〇八番

K 10

專賣特許　超強力殺蟲劑

スレピンイ

立死　壊滅

世界的殺蟲試驗法の權威　ピートーグラデー氏法に依る實地殺蟲試驗濟

各藥店・荒物・食料品店・化粧品店等にあり

蠅・蚊・南京虫・蚤、シラミ、サソリ其の他の害虫もインピレスの吹き付けで面白い程退治出來ます

人畜無害　芳香馥郁
引火安全　汚染絶無

類似品あり、お買求めに御注意を乞ふ

(TA.2)

菊花丹　かとり線香　すなはらしいキキメ

元祖菊花丹殺虫香製造元
株式會社　辰馬商會
大阪・神戸・名古屋

臺灣日日新報
本日夕刊共十二頁
發行兼編輯人 佐々木 [illegible]
發行所 臺灣日日新報社

社説

迷妄英國への膺懲の鐵槌
英租界隔絶は拔本塞源の途

一

東亞の新秩序建設に益々惡意を以て逆行し之を妨害せんとする英國の頑冥不靈は今や言語に絶するに及んで我が日本は遂に堪忍袋の緒を切つて斷乎膺懲の鐵槌を下す日が遂に來た。即ち十四日午前六時を期して我が天津日本軍當局は抗日共産分子の活動を禁止する爲英佛租界に通ずる道路の交通を制限して七ヶ所に於て嚴重なる檢問檢索を斷行し英佛租界を斷乎隔絶するに至つた。之は實に東亞新秩序建設途上に於ける第三國の妨害を絶對に許容せず飽く迄障害を排除せざれば已まざる帝國不退轉の決意の具體的表現であつて興亞外交の力強き推進として我が外交史上特筆さるべきものである。換言すれば今回の我が行動は新東亞建設の癌租界問題解決への拔本塞源のメスの第一着手であり更に英國を主流とする新秩序妨害の第三國の策動是正への有效適切な行動の第一歩として劃期的重大意義がある。我が日本は飽く迄所信を貫徹せねば已まないのである。

二

天津英租界問題は直接には程錫庚射殺犯人引渡事件に端を發するのであり、英當局は我が當局の情理の限りを盡した外交交渉に於て何等の誠意を示さず、依然租界をして抗日容共分子の温床たらしめんとするの意圖明白化し、茲に於て尋常の手段を以てしては解決し得ざる事が明白となつたのである。從つて我が軍當局の今回の斷乎たる行動は事態に對應する當然の手段に外ならぬのであつて責任は專ら英國側にあるのである。單に天津に限らず上海租界問題にしても鼓浪嶼問題にしても支那の大半が皇軍の占領下にあり新秩序建設の步武が着々と進められつつある今日に於て租界のみ獨り其の圏外に取殘されるべき理由は存在し得ないのである。即ち租界に於ける外國權益の容量も新秩序に逆行せざる限度に於てのみ認められるに過ぎない。而も租界は支那の無秩序と動亂に乘じて取得されたものであり支那の獨立を害ふものである以上、今後に於ける支那の再生は租界に於ける新しき原則の遵守を必須とし、今や列國の租界に對する觀念の大轉換が要求されるのである。況んや租界が英佛當局の惡意ある庇護に依る抗日分子跳梁の策源地と化し新秩序建設の癌として東亞永遠の平和を攪亂せんとする要地を提供する現狀は絶對に革められなければならぬのである。

三

抗日政權膺懲の我が步武堂々、文字通り征野千里、敗殘蔣政權が遠く奥地へ退散し去つた今日に於て租界といふ抗日據點が依然として存在する事は奇怪千万であつて獨伊兩國は租界問題の拔本塞源的解決を望んで今回の我が行動を以て遲きに過ぎたとさへ言つてゐるのである。然く我日本は隱忍自重して來たのであり之は如何に我が日本が平和を愛好するかを如實に示すものである。新秩序に則應する租界問題の處理は支那の再生の爲めに將た又東亞全局の安定と平和の爲に斷々乎として推進されなければならぬ事は必然の命題に外ならぬ。而して是迄に於て租界を據點として支那半植民地化の先鞭をつけた英國は傲慢極まる優越感を以て東亞の事態に對處し來たつたのであるが新秩序建設途上に於ける英國の此の不遜頑迷なる態度は數へ切れぬ不祥事件を醸成したのである。租界が東亞新秩序建設に敵性を有するに至つた事に於て英國の東亞に對する重大罪惡が愈よ益々重ねられてゐるのである。我日本は最早や絶對に之を許容することはないのである。頑冥不靈の英國の性根を叩き直して百八十度の轉換を爲さしむべきは新秩序建設の盟主たる我日本の責務である。斯くして興亞の黎明への步は躍進し、新秩序建設も軌道に乘る。矢は既に弦を離れた。英國が眞に反省する迄鉾を收めらるべきではない。我が日本は飽く迄其の迷夢を覺まさせる迄退かないのである。英國は遂に三省せざるを得ないのである。

英が挑戰的態度
我檢問所に向けて
機關銃を据ゑ付く

【天津十五日發同盟】我が軍の斷乎たる租界隔絶に依り英佛租界は火の消えた樣な無氣味な沈默に陷つてゐるが、十五日午後零時ごろイギリス側はトラック二台に英兵三十名、巡捕二十名を分乘せしめ英租界と特一區の境界檢問所たる馬廠路に乘り不遜にも我が檢問所に向け輕機關銃を据ゑ付け物々しく附近を警備、且つその後方に屯所を設けて之に重機一、輕機一を配すると云ふ不可解な挑戰的態度に出た、これに對し我が方の極めて少數の檢問所衛兵は冷靜に成り行きを注視してゐるが、英兵は續々人員を增加、バリケードの構築に懸命であるが、この彼等の奇なる挑戰行動に對し萬一を慮り午後四時戰車二台を出動、待機せしめて彼等の態度を監視中である

英兵恐れて撤回
緊迫狀態凡そ四時間

【天津十五日發同盟】我が檢問隊に對抗して十五日正午過ぎ突如馬廠路英租界境界線を挾んで英國側が重機二基を配置し、七十餘名の武裝兵は我が檢問隊と對峙する緊迫狀態を凡そ四時間に亘り續け、一時は極度に緊張した場面を呈したが、午後五時三十分に至り英兵は我が決意の牢固なるに恐れをなして配置した重機を撤回して引揚げた

英國人すら非難
工部局の態度に對し

【天津十五日發同盟】租界封鎖第二日の十五日は昨日に引續き午前六時一齊に檢問が開始されたが、今回のわが軍の檢問は昨年末の檢問檢索と同一程度であらうと多寡を括つてゐた外人、支那人も遂に第一日の檢問檢索の如きわが決意の強固に驚き、始めて事態の重大なるを悟つたのか、今は至つて通行人が少く、租界内に事務所を持つてゐる人達だけがパスを示して通つて行く、平常の交通量の十分の一に減つた万國橋では僅な支那人側巡捕、女巡査等の嚴重な檢問振りを見物していつもなら大威張りの外國人が猫のやうに温しくなつてゐるのを見物してゐる、かくて徹底的な檢問のため急に通行人の增した租界外の日本租界を通り租界を包圍する新公路を通つて特一區に至る英陸軍檢問所でも張り切つてゐる兵隊さんは「こちらは外人と云つても殆んどドイツ人かロシア人で英國人はめつたに來ませんが、稀に來ても支那人と同樣嚴重な檢問振りに驚いて逃げて行きます、それからインド人が來て"吾々は英國人ではなくインド人です"と明かに日本に好意を示してゐるのは面白いと思ひます」と語つた、斯くの如く嚴重な檢問にも拘らず各方面ともわが方の一絲亂れぬ統制によつて事故が起ることなく檢問を續けてゐるが、火の消えた街、英佛租界は早くもこの斷乎たる態度を知つて英國人すら却つて自國の工部局當局を非難する者殿で、獨國人、支那人なども英國當局に對する反感を露骨に表明するやうになつて來た

英現地當局は恐慌
解決の希望は絶え
本國の指令を待つ

【天津十五日發同盟】十四日を期して斷行された英佛租界隔絶は從來の租界問題に對するわが當局の一貫した態度を示し同時に個々別に反[illegible]

はず飽くまで全般的解決を見るまで斷乎隔絶を續ける強硬態度が明確となつて來たため英國側當局では異常の恐慌を來し現地においては既に問題の円滿なる解決の希望を失ひ、只管ロンドンの指令を待つかの態度を示してゐる、即ち今回の事態は一時協調的傾向すら看取せしめたクレーギー駐日大使の方針に對してカー駐支大使の依然たる對蔣援助の態度がロンドンを引摺り結局北支における新事態及びこれが完全なる遂行を知するわが

檢問陣は長期強化か
問題は現地交渉を離る

支那事變の面貌が十四日一日の天津租界隔絶といふ英國の對日挑戰的行動に對する我強硬態度の闡明により劃期的展開を示すに至つた

弱力態度認識の誤算を生じたことによつて惹起せられたものと見られる、しかしてロンドンは隔絶直前に至るも尚日、英、米三國混合委員會案の如き局限的解決案を提示するの愚を示し、これを一蹴された結果、始めてわが強硬態度を知り今更狼狽して對日經濟封鎖の用意あるなどの威嚇的言辭を弄してゐる態樣であるが、わが方の態度はこれにより寸毫も變更されるものでなく、現地當局は今回の隔絶によつて所期の效果を擧げ得ざるにおいては更に强力なる次の對策をも既に決定し不動の意思を示してゐる、かくて問題の解決は現地における折衝の域を離れ英國對支政策の全面的修正に移つた觀あり

【天津十五日發同盟】租界隔絶の大鐵槌が下されて以來平素の不遜態度にも拘らず英當局は我方の態度緩和の為め凡ゆる小手先の術策を弄してゐるが最早問題は現地的交渉を離れ兩國政府に轉換された觀あり、從つて我が檢問陣は相當長期に亙つて强化されるものと見られる、この實情を移して租界内物價は狡猾な英人に依つて買占められ早くも急騰歩調に轉じ、小麦粉を除き日常食料品は品切れとなり、玉蜀黍、玉菜、豚等三割乃至十割の昂騰を告げ、又金融の杜絶に依り今朝來租界內外に於ける商談殆んど中止狀態となり綿絲布、小麦は相場立たず全くの閑相場と化した

報復手段などに
斷じて屈せぬ
我が方は更に對策考慮

【東京十五日發同盟】我方の天津租界封鎖實行に關し英國が對日經濟壓迫の擧に出る意向を有するものと傳へられるに對し我方では一般的に右の如き英國側報道は目下の所では多分に假想的要素を含むものと解せられてゐるが事態が更に惡化する場合に於ては英國側が斯かる措置に出る事も十分豫想される所なので我方としても夫々萬全の準備をしておくと共に[illegible]じ置く要あるものとされる、而して英國政府が本邦船舶並に本邦商品に對する差別待遇を實施するとせばこれは明かに現行日英通商條約に違反するものであり純政治的問題を全然別個の經濟問題にまで擴張し事態を惡化せしめんとする行爲と言ふの外なく今次事變以來英國側の無力な我が經濟的勢力並に[illegible]などに鑑みる時は寧ろその實際的結果は英國側にとつて不利となら、我方としては斯かる事態が起る場合に於ては斷乎として有效なる手段をもつてその報復措置を執るの已むなきに至る

英が報復策
倫敦政界に流布

【ロンドン十四日發同盟】天津英租界封鎖問題に關し英國政界財界には英國政府は最惡の場合に對處するため報復策を考慮し、既に商務省に命じて具體案の檢討に着手したとの報道が頻に流布されてゐる

一、日本品に對する報復關稅
一、日本船舶に對する英國港灣の使用禁止乃至制限
一、原產地表記制
一、自治領並に植民地における日本品に對する最惠國待遇の停止

等が擧げられてゐるが、これらの報道は多分に宣傳的色彩を持つてゐるものと解してゐる

租界內は不穩
暴動勃發の形勢

【天津十五日發同盟】租界遮斷の檢察は十五日に至り極度に強化され日用品諸物價の昂騰と共に我方に對する報復手段として聯銀券の使用を禁止すると噂され支那側の情報に依れば同租界內は流言亂れ飛び不穩なる空氣に蔽はれて收拾すべからざる狀態に陷つた、即ち今回の檢察に依つて日常生活品は十五日約二割高を示した外果物、野菜等は拂底し多少あるものは五割乃至十割の急騰振りで租界內の支那人勞働者は早くも賃銀値上を要望し暴動化せんとする形勢さへ見えるので英租界當局は極度に狼狽を來しこれが防遏に躍起となつてゐるが法幣枯渇し聯銀券の流通禁止となれば早晩支那人生活は全く窮迫するので租界內の空氣は益々險惡化し當局の防遏も效果なく英當局糾問の大デモが行はれるものと傳へられてゐる

再び中條山脈山麓に
痛烈な殲滅戰を展開
敵は死物狂ひの抵抗

【運城十五日發同盟】岩切、木越兩部隊の精鋭は十四日朝今尚同部隊長指揮の○○機と緊密なる連絡の下に敵第百四師司令部所在地燕家（夏縣東南方十二粁）及び某院（夏縣南方十二粁）を占領、更に十五日夜以來所在の敵を急追して中條山脈を北行し南進する冒松部隊と緊密なる連絡の下に再び中條山脈山麓に痛烈なる殲滅戰を展開、死物狂ひに抵抗する敵を殲滅中である、當面の敵は第十七師、百七十八師の殘敵約一千である

陸の荒鷲が巨彈の雨

【○○基地十五日發同盟】陸上部隊と緊密なる連絡をとつて晉東南方地區の殘敵殲滅戰に協力する陸の荒鷲○○部隊の○○機は十五日早朝も引續き○○基地を出發敗走の敵集團部隊を目がけて巨彈の雨を降らせ、殘敵に多大の打擊を與へると共に敵敗走の重要陣地を捜索、多大の戰果を收め全機無事歸還せり

海鷲中支方面で活躍

【上海十五日發同盟】海軍航空部隊は十四日中支方面における第二次攻擊を左の如く敢行した

一、萍鄕（湖南省）において同市兵舍に多數の命中彈を得、內二棟を大破、その他に大損害を與へたり、防空砲火なし
二、吉安において市外兵舍二棟を攻擊、猛烈なる敵の反擊を冒し軍事施設を爆擊、一ヶ所より火災を起さしめたり
三、浦城（福建省）で市內外及び飛行場の軍事施設を爆擊した後、途中上にありし一部隊は[illegible]損害を與へたり
四、贛江水路交通破壊に出動せる一部隊は樟樹、清江、新淦、峽江附近の贛江上で上下江中の敵輸送船（四百トン級）一、その他百五十乃至三百トン[illegible]を爆擊し多大の損害を與へた外、[illegible]り、わが方被害なく全機無事歸還せり

溜飲が下る
大塚天津總領事館員談

【福岡十五日發本社特電】十四日午前六時を期し膺懲の鐵槌を下された天津英佛租界を見て十四日午後四時福岡飛行場着のダグラス機で歸來した天津總領事館員大塚金利氏は語る

出發前自動車で英佛租界を見て廻つたが繁華を誇る商店街も人影さへ見えず、僅かに自動車が時々往來する丈で、まるで火の消えたやうな淋しさである、市中には二、三年支へ得る麥粉三万袋あり、輸出入も減る時機なので大して困るまい、最近日本人との暴力沙汰もなく今朝も平穩であつた、租界入口には鐵條網が張られ武裝兵が嚴重檢問して居るが外人でも帝國領事館の證明書を持つ者は自由に通行させ支那人は身體檢査するので蜿蜒長蛇の列をして居た、英國の頑迷に憤慨して居た在留民は帝國の斷乎たる處置に溜飲を下げ緊張して居る

公正な第三國は
日本を支持
天津外務當局も强硬

【天津十五日發同盟】今回の天津租界問題險惡化と共に田代天津總領事は去る十二日急遽北京に向ひ同地軍司令部並に駐北京總領事館等と重要打合中であつたが十五日午前九時四十分天津着列車で歸還した、右打合せの內容は租界問題强硬對策に關するもので本事件は英國側の不誠意に依る當然の結果として遂に我軍强度の檢索となつた事は勿論であるが事態斯くなる以上緩衝的態度を根本的に是正するまでこの强硬態度を永久に繼續するは勿論一時を糊塗するが如き英國側の申出に對しては絶對に之を拒否するとの方針を決定した我方の態度が意外に强硬なるに狼狽した英國側は各方面と我方の意向を打診してゐたがその地なきを悟り再び穩健的の申出はせぬものの如く租界內に在る第三國即ち獨、伊、米當局は之によつて或程度の打擊を受けつつあるも未だ何等の抗議なきのみならず又我が公正なる態度を支持しんとする空氣顯著なものがある、但し獨領事館より十五日朝獨人醫師に對する査證交付並に避難移出に關する申出があつたので我が天津外務當局としては之等特殊事情を考慮し適當なる取扱方法を講ずる筈である

米國の態度冷靜
ハル長官が記者團と會見

【ワシントン十四日發同盟】天津英租界封鎖問題に關しては米國國務省は冷靜なる態度をもつて事件の成行きを注視しつつあるが、ハル國務長官は十四日記者團との會見に際し米國の態度に關し左の如き回答を行つた

記者　天津租界封鎖問題に關し米國政府は何等かの處置を執つたか

ハル國務長官　現地の米國出先官憲は妥當公正なる手段によつて在留米國市民の保護並に米國の權益擁護に當るべく凡ゆる注意を拂ひつつある

記者　天津租界封鎖問題のため米國權益はどの程度影響を蒙りつつあるか

ハル長官　直接危險に瀕してゐるやうなものは何もない、米國政府は天津における米國汽船會社に對しても米人所有の汽船による武器軍需品の輸送を差控へるやう並に假令武器軍需品を積載せずとするも危險地帶への接近は自己の危險でこれを行ふやうとの原則的な第一訓令を發した以外何等特別な訓令を發してない

尚ハル長官は米政府は事件の円滿解決を希望すると左の如く附言した

現地の米國出先官憲はその權限內で事件の円滿解決に貢獻すべく如何なる手段も採るであらう

住宅を建設

【東京十五日發同盟】政府は時局に基く建築資材統制と建設資材騰貴等に依る民間住宅供給の激減せる半面軍需工業その他殷賑產業地帶に於ける勞務者激增し、著しき住宅拂底を招來し、殊に工場勞務者の住宅拂底は政府が企畫せる生產力擴充三ヶ年計畫の遂行に重大なる支障を來す結果となるので、政府は目下企畫院を中心に厚生、內務[illegible]等關係各省と協議して工場勞務者の住宅拂底對策に就き愼重研究を進めてゐるが、大體國家總動員法第十六條若しくは同法第六條を適用して國家權力を發動し、工場施設の一部に勞務者住宅の建設を命令することとなる模樣である

寂しい總領事

【天津十四日發本社特電】天津英當局の中心的人物、英總領事ジャミーソンと會見すべく記者は十四日午後英租界總領事館に訪問した、既に五十を過ぎた半白の頭髮長身肥滿のジャミーソンが一年有半に亘る租界問題と十三日來の事態惡化に流石に苦惱と憔悴の色が蔽ひきざまれてゐる、先づ記者が「今回の租界問題を何ういふ風に考へてゐるか」と第一問を發すると

私はこの問題に就ては一切新聞記者との會見及びステートメントを發表する事は避けたい、只私は田代總領事と平素親交があるから個人として只これだけは云ひ得る、即ち私は當地に於ける平和と安寧とを希求するために現地の日本當局者との協議によつて円滿解決に達する事を望んで止まない、記者が「本國政府から極めて最近何か訓令が來てゐるか」と云ふと暫く沈默の後、その事に就ては私は何も言へない、兎に角自分としては飽くまで事態の平和的解決に努力する積りである

と巧に質問の的をそらし、肝腎の點は御返事出來ないと逃げ、會見約十分間で打切つた、記者を玄關まで見送つた總領事は淋しい表情を振撒きつつ奥に消えた

小林總督歸臺

上京中であつた小林總督は十六日基隆入港の大和丸で歸任するが臺北驛着は同日午後三時二十五分の豫定である

政友會が聲明

【東京十五日發同盟】政友會では十五日午後一時より本部に臨時在京代議士會を開催、天津租界問題に就き現地當局支持の左の如き聲明を決定發表した

天津英租界に對する現地の方針は極めて妥當なり、須らくこの機會に於て世界各國をして東亞の新秩序を確認せしめ租界の根本對策を樹立すべし

臺電後任社長
早急に決定
總督の歸任を俟つて

松木社長の急逝による臺灣電力株式會社の後任社長問題は社長事故ある場合に社長を代理すべき副社長が缺員になつてゐる爲、同社目下の現狀は外部に對し會社を代表する者が無く二十日には募集中の新株の割當決定を行はねばならず理事には規約の當事者たる資格が認められてゐない爲に右の新株決定には如何しても社長か、副社長の存在を必要とする內部事情が有る等の關係よりして、社長か副社長何れか一方の可及的速かなる任命が必要とされてゐる、右に付森岡總務長官は十五日午後三時遞信部長を招致して[illegible]の事情を聽取する處があつたが、右後の事情よりして後任社長問題は總督の歸任を俟ち早急に決定を見る可く同社としては目下專務、常務、[illegible]計畫等當面せる重要問題が山積してゐるので總督府でもこれ等の案件遂行の線に沿ひ人選を進める模樣である

人事

▲岡田幸生氏（總督府農業試驗所長）十六日朝臺南へ歸る
▲野口敏治氏（臺電理事）▲林[illegible]治氏（同理事土木部長）文山郡新龜山發電所起工式に參列の爲十六日同地へ
▲河野俊琉氏（日本アルミ花蓮港建設所長）十五日花蓮港へ
▲坂部秀雄氏（日糖取締役）十五日來北（鐵道ホテル）十六日內地へ
▲杉原竜兵分隊長　二十一日小倉で開催の軍用資源査定會議出席のため十六日午前八時十五分臺北驛發出張二十五日歸任の豫定

新時代の貯蓄
新種養老保險
千代田生命保險相互會社
本社・東京京橋　臺灣支部 臺北市明石町二丁目

米穀管理 買入價格の檢討……(四)

新正月用に間に合はすべく 丸糯は早渡しを奬勵せよ

次に丸糯の買入價格を過去の米價に比較檢討して見よう

過去の丸糯相場に比し妥當

一月以降五月に至る各月の丸糯の米買入價格は金利、保管料、損耗補償料等を毎月金十一錢宛逐次加算したる額とすることになつてゐるので十一月より五月迄の中北部丸糯の平均買入價格を算定すれば十一圓八十錢となる、これを過去の蓬萊倉渡丸糯二等米相場に比較すると左の如くである（十四年度は十三年十一月より十四年四月迄の半年間の平均）

米穀年度	年平均相場	十四年二期買入價格	比較
十四年	一三・三三	一一・八〇	一・五三安
十三年	一三・二六	一一・八〇	一・四六安
十二年	一〇・五六	一一・八〇	一・二四高
十一年	一一・二六	一一・八〇	・五四高
十年	一三・一四	一一・八〇	一・三四安
九年	六・九七	一一・八〇	四・八三高

即ち十四年度平均相場に比しては一圓五十三錢安、十三年度よりは一圓四十六錢安乍ら十二年度よりは却つて一圓二十四錢高、十一年度よりも五十四錢高に當る、十年度よりは一圓三十四錢安、九年度よりは四圓八十三錢高である、以上九年以降六ケ年平均の過去の米價十一圓五十八錢に比すれば二十二錢高に當り先づ妥當な所であることを認め得る

早渡し奬勵が缺けてゐる

然し丸糯は正月餅用に間に合ふ十二月十日迄の買入を能ふ限り多くすることは一番肝要なことである若し之に遅れて新正月への持越が多くなれば相場下落を招來し米管收益は低下するに至る、然るに今回發表された買入價格の上には何等早渡し奬勵と見るべきものはないこの儘放任せば一般農民は蓬萊を先に調整し一月に入つて丸糯を賣る傾向を招來すると云ふ由々しき結果とならう故に當局に於ては何等か早渡し奬勵方法を講ずる必要があらう、次に丸糯籾價に就て檢討して見よう

丸糯籾 中北部丸糯の一番出廻り多き十一、十二兩月の買入價格基隆倉渡百斤當り十一圓五十七錢を籾千斤當り農民の渡し價格に換算すると七十八圓六錢となる、之より丸糯籾千斤の生產費六十六圓を差引いた農民の純利益は十二圓六錢となる、之を蓬萊籾十一月分の收益十二圓五十錢に比すると四十四錢方低下に當る、又十四年二期米各月の買入價格平均十一圓八十錢を基準に籾千斤當り農民渡し價格を算出すれば七十九圓七十七錢となる、之より籾の生產費六十六圓を差引いた農家純利益は十三圓七十七錢となる、この收益を蓬萊籾の各月平均收益十四圓六十錢に比すると八十三錢の低下に當り、蓬萊に次ぐ採算良好なものである、然し米管實施により最早投機作物でなくなつたのであるから今後は蓬萊と同樣良田に栽培され單位收量の向上を來すこととならうから實際問題としては何等蓬萊に遜色のないものとならう

十四年二期丸糯二等各月平均籾價七十九圓八十一錢を過去の籾價に比すると左の如くである（十四年度平均は十三年十一月より十四年五月迄の平均）

米穀年度	年平均丸糯籾價格	十四年二期籾買入價格	比較
十四年	九〇・一五	七九・七七	一〇・三八安
十三年	九四・二六	七九・七七	一四・四九安
十二年	七三・一〇	七九・七七	六・六七高
十一年	八八・五一	七九・七七	八・七四安
十年	九四・〇二	七九・七七	一四・二五安
九年	五〇・四八	七九・七七	二九・二九高

即ち十四年度平均籾相場より十圓三十八錢安、十三年度よりは十四圓四十九錢安であるが、十二年度よりは却つて六圓六十七錢高に當り十一年度よりは八圓七十四錢安、十年度よりは十四圓二十五錢安、九年よりは實に二十九圓二十九錢高に當る而して過去の九年以降六ケ年平均八十圓十四錢よりは僅か三十七錢安に止る、而して農家經濟は騰落常なき時代には安定を缺いでゐたが今後は右の買入價格に安定するに至つたことは農家經濟の健全化を招來するものである（大間知記者）

新合成纖維

ナイロンに次で ビニオンの登場

樹皮より製する生絲の强敵 又もアメリカに現はる

【ニユーヨーク十四日發本社特電】デユポン社製の新合成纖維ナイロンが將來に於ける生絲の强敵として注目されてゐる折柄、又もや樹皮より製出される新纖維が出現し各方面の興味を喚起してゐる、即ちアメリカ政府は今回カーバイト・アンド・カーボン化學會社製出にかかる新合成纖維ビニオンに對し特許權を與へたが、この新纖維は新案纖維植物の樹皮を主要原料として製出されるものでその特徴及び用途として擧げられるものは左の如くである

一、新纖維は殆ど生絲に比敵する强力と伸力を備へてゐる

一、新纖維は完全なる耐濕性防水性を有し濕潤時に於ても異常な强度を保持してゐる

一、用途としては工業用濾過布、ネット、釣絲及び漁網、防水服地、漁網布等の製造に適す

一、新纖維はビロードの如き毛羽立織物にも好適

日糖總會 配當一割二分

大日本製糖は本月二十日午前十時帝國鐵道協會にて上半期定時總會を開き報告及び諸計算書の承認並に利益金處分配當年一割二分据置の件を附議する由、利益金處分は次の通りである（單位圓）

當期益金	九、七三三、一六六
固定財產減價償却金	二、〇〇〇、〇〇〇
差引純益	七、七三三、一六六
合計	[illegible]
内 法定積立金	五〇〇、〇〇〇
別途積立金	三、〇〇〇、〇〇〇
恩給扶助積立金	六〇、〇〇〇
事業研究資金	五〇、〇〇〇
役員賞與金	一〇〇、〇〇〇
配當金（年一割二分）	三、三五九、九〇〇
後期繰越金	七、五三二、九九六

硫安公定價格

尙ほ決定に至らず

【東京十五日發同盟】硫安製造業組合では十四日理事會を開催、新肥料年度に於ける公定價格について協議した結果、同日は遂に結論に達せず、更めて本月下旬各社別の採算表を持寄り理事會を再開新公定價格に關し原案を取纏め引續き總會を開催、組合側の意向を決定の上、政府に認可申請することとなつた、而して生產者側は一叺（十貫）當り三、四十錢見當の引上げを希望してゐるが、低物價强行政策を執る政府當局が如何なる裁定を下すかは注目される

國民貯蓄奬勵と 臺灣生保協會の活動

貯蓄組合割當金の 總額の一割を目標

全國の生命保險契約高今や二百億圓に達し生保會社の總資產四十億圓を越え長期金融分野に有力な地步を占めてゐるのは生命保險業者であるが、事變以來その使命は一段と重大性を加へ來り殊に昨年六月以來の貯蓄奬勵に際しては生保契約の獲得に大童となつて努力し本島に於ては殊に經濟界の好調に伴ひ著しく實績を上げるに至つたが、本年度の貯蓄奬勵は周知の如く全國で百億圓を目標として大々的に行はれることになつたが本島では一億を目標として大々的に貯蓄奬勵の方策を講じ生保協會も貯蓄組合側との聯繫を密にし努めて當局との間に連絡をつけて種々協議の上之に善處する方針をとりつつあつたが、昨年の生保資金の獲得が當局側でも目覺的に保險を一般金融機關と同等に

待遇し 貯蓄組合による貯金三千五百萬圓の中に保險金を包含し同割當金の一割程度の範圍で保險料掛込金等を認め、同總督府より州廳への指令に「信用組合貯金」の次に「各種生命保險に加入」を明記することになつたので生保各社も大いに意を强くし十五日からの國民貯蓄强調週間を機會に第一線社員を督勵新契約の獲得に大努力を傾注する事となつた、因に臺灣に於ける昨十三年度の生保實績は保險料總收入一千四百七十餘萬圓の内、同年中の新契約保險料三百三十二萬六千圓、同年六月より今年四月に至る十一ケ月間即ち貯蓄奬勵中の新契約

保險料 三百七十六萬八千圓、内郵蓄を目的としたるもの二割と見て七十五萬五千圓見當に貯蓄組合を通じたるものその五割と見て三十七萬八千圓となる、右は如何にも少いやうであるが、昨年は貯蓄を目的とした生保契約が郵ら漸く徹底しなかつたわけである、之に對し十四年度は島内の貯蓄目標が一億に引上げられ郵便貯金右の如く明記さ

第一線 に立つものからみると貯蓄組合の割當金の一割といふ限度につき地方の組合員に誤解がありはせぬかといふ不安がある、即ち所謂一割は個別的ではなく總額の一割をいふのであるが、それを個別的だと誤解されたら生保にとつては却つて保險勸誘の反對作用を起す虞れもあり此の點誤解のないやうに生保側では希望してゐるのであるが、當局の當初の方針は右の如くであつても組合員は嚴格なる個人的な保險加入貯蓄を一般からみて約百萬圓と見積られてゐるやうである

問題の 臺灣證券取引所 設立の再檢討

當局では最初の方針通り 準備再進行に決定

統制經濟の進展につれ内地證券市場の衰頽を諷め、台灣の證券取引所設置はどうなるか一般に案じられてゐたが、來月には商工省より取引所勝俣氏が來台調査をなす豫定となつたので、府商工課では期二日前より證券市場設置問題の再檢討を開始した、再檢討の結果は本島產業の發展、殊に工業の發達は目覺ましきものあり、有力な株式會社が續出し、島内に於ける證券業者の數も增加し取引も益々盛んとなりつつあり、而も株式に對する金融機關なきため島内株は著しく安く評價されて居り、台灣の工業發展のためにはどうしても證券市場が必要であるとの見解を持するに至り、本腰に準備を進めることとなつた、又一方取引所關係法令の立案についても法制室の若手官連間に研究熱が昂まり長山國外二名は十五日午後三時より台北市永樂町の正米市場を訪れ後場立會を見學するところあつた、而して台灣證券取引所は從來の方針通り設立準備を進め年内一杯迄には準備を整へ設立發起人會を開くまでに漕付けるものと見られるに至つた

新日本砂糖工業

總會で鹽糖パルプと改名

【東京十五日發同盟】鹽水港製糖傍系たる新日本砂糖工業では來る二十六日本橋同社東京出張所に臨時總會を開き

一、取締役槇哲氏の死亡並びに同じく山形章氏辭任に伴ふ後任取締役二名補缺選任の件

二、監査役内崎良平、阿部耕次郎兩氏辭任に伴ふ後任監査役二名補缺選任の件を附議するが取締役には前鹽水港製糖取締役山形晋、早川重雄兩氏の選任を見るべく監査役には山形章氏（現取締役）及び天野鳥男氏（現鹽水港製糖東京工場長）を選任することに内定した、尙同社は社名を鹽水港パルプ工業と改稱することになり右總會にこれが正式承認を求めることになつてゐる

山地開發 交通委員會開く

台灣總督府山地開發委員會の交通專門委員會はこの程台北市協和會館に於て殖產局の一ケ觀臨務課長以下營林所、警務局理蕃課、内務局地理課、財務局主計課、交通局道路港灣課、遞信部遞氣課、專賣局腦課等の關係官出席の下に開催、山地開發道路の幹線、支線開鑿計畫につき意見交換をなした同小委員會は近く再開して道路計畫を決定することとなつた

大阪市經濟部で 南支經濟視察團

商、工業代表百名で組織

【神戸十五日發本社支局特電】大阪市經濟部では貿易、工業その他業界代表百名を選出、南支經濟視察團を組織、近く台灣を經て香港、廣東の產業貿易その他經濟の視察をなし南方に對する認識を深めることになつた、豫定は一月半である

精機工業總會

第二回拂込徵收

臺灣精機工業株式會社は十五日午前十一時より臺北鐵道ホテルで第一回定時總會を開催、高橋社長を始め伊藤、中辻、中島、小野田、小笠原、池田各取締役、高良、植松各監査役其他出席株主委任狀共三十名、此の株數三、五五〇株（總株數六、〇〇〇株の内）に達し總督府より商工課長代理馬場技師、度量衡所宇野技師、伊藤、島崎兩技手臨席、豫須先づ皇居を遙拜し戰歿將士に感謝を捧げて默禱の後、社長高橋茂之助氏の挨拶並に昨年十月九日創立より本年四月末に至る業務狀況報告あり

當期は創業時代とて工場建設、在庫準備等に相當多額の資金を要したるも相當注文を引受け多少の賣上もあり差引四六八圓餘の利益金を擧げ之を以て創立費を償却したが、次期決算には松山工場も落成するので初期の成績を擧げ得る確信があり、國策と時局に即應して國害を克服し一段の努力を惜まぬ方針であると述べ滿場一致損益金處分案を可決、尙七月十八日を期し第二回拂込金一株に付十二圓五十錢、總額四万五千圓を徵收することに重役會にて決定せる旨報告ありて之にて議事を終へ馬場技師より長期戰下

滿國の砂糖 一貫的配給統制へ

【新京十四日發同盟】業者の見込北支流出等により最近の滿國砂糖相場は天井知らずの暴騰を演じつつあるに鑑み產業部、經濟部では砂糖保護國で對策攻究中のところこの程輸入砂糖と國内砂糖の一貫的配給を生活必需會社をして取扱はしめる方針を決し、具體案の決定を待ち年末の新糖出廻期より實施する豫定である

增資問題等で 苦樂を共にした

松木社長の逝去につき 能澤理事語る

昨年十月以來台電の增資問題を中心に屢々上京し松木社長と苦樂を共にした同社の理事能澤外茂吉氏は松木社長の逝去につき悲痛な面持で次の如く所感を語つた

松木社長は臺灣の工業開發と臺電の使命達成の爲め社長就任以來滿九年半といふもの全精力を傾注し大きな足跡を殘した人である、殊に昨年十月以來電源開發第五ケ年計畫遂行に伴ふ資金調達の爲めに增資募集に、將た社債發行の資材の交渉に私は屢々上京し、文字通り社長と苦樂を共にした、社長は年末押詰つて歸臺し、私は新年早々歸臺したが其の時には生保團の新株一部引受交渉も纏まつてゐたのである、社長が脳溢血で亡くなられたのは或はこれら月間の負に奔走した過勞が原因してゐるのでなからうか、併し乍ら增資問題も無事に解決し万事順調に進行し新株募集も豫想以上の盛況裡に近く募集決定を見んとし漸くて調達された資金で新五ケ年計畫も着々遂行し得る目途がついて居り、殊に日月潭第一發電所の竣工も消化の問題をアトから解決したのであるが、今度は消化の方を先にし日曹や地電化とも契約濟で万事手順がついてゐるから社長も定めし安心して瞑目されたことと思ふ、告別式は十八日東京で執行はれ、弔辭は總督府の認可を得たのち特に社葬を以てすることに決定したが、生前の功勞に對しても當然の事であらう、或は問答もうであつたが、本年十二月に任期滿了し四回選任後一、二年にしては引退されるとすれば定めし淋しい晩年を終るであらうか、現職中に逝去されたことは社長にとつて非常な喜びであつたと云はねばならぬ、社長の後任は如何にも殘念だが、臺電の使命達成事業完成の爲め適當な人を選ぶことはお家の通りである、併し乍ら社長は會社を代表し社長事故あるときは副社長之を代理すとあつて副社長は今日、理事だけでは社務遂行上對外的に支障を生ずるわけであるから一日も早く適當な後任社長を任命して頂くやうに總督府へお願ひしてあるが、後任社長には必ずしも臺灣に明るい人でなくともよい、臺灣に理解を持ち且つ能變の經驗した大人物ならばと思ふ

尙信任社長は子福長者で女子は末子の外悉く他に嫁し男子は三人共自宅にあり長男不二雄氏（二五）は東京大學出、次男恒夫君（二八）は東京瓦斯に勤務し何れも榮光を以て進んでゐると聞いてゐる、何うかあるか、光男君は農工科で榮志を目めるやうに家業を繼で故社長の靈を慰めらるやうにお祈りする次第です

と語る

天候本直りに 正市は騰勢一服

然し底意依然强硬で 引跡期近中心に反撥

不遠續線も去り、久方振りに天候本直りとなつたので、十五日の正米市場は拔機の期米一般に買方の利喰急ぎと蓬地筋の賣物に崩れ立ち寄付は前場では當限十二圓九十五錢、中限十二圓四十八錢、先限十二圓三十五錢の安値をつけ前日の高値よりすると十二內外安となつたが依然一期米は相當減收となる見込强く、東京筋賣りと期米の下落に買氣を惹起し後場では當限碼價近につれて强氣に傾く、先もは係の買物はれて下支へ中、先も

内外商況欄（十五日）

米期

値頃賣と利喰に 小鈍く七十臺低迷

堂島米況前場 【大阪十五日發本社特電】今朝は期近は堅調を繼續しなかつたが、利喰と値頃賣に押目がなく四十六の安値一杯の場面であつた、先限は中心に其の八十錢と七十七錢と乗せたが買ひ戾して、十臺と一二安に止めたと見られる

堂島米況後場 【大阪十五日發本社特電】整理商內一巡に至接開始となり先限は三十七圓七十六錢と安寄りアト七十七錢と乘せ賣物薄に結局八十錢と尻高に引けた

堂島兩建探除後合

當限 一九、一〇〇石 賣方田中商以下八店
中限 三一、三〇〇石 買方田中商以下八店
先限 一一、〇〇〇石 賣方藤井以下十一店
本日出來高八、二〇〇石

米界餘聞

好轉し三限を通じて値高値を突破し利拔き賣物に一服商狀なしから正米の保證が深い押目は期待難に押目買を差へず、相場にどの程度の押目が許されるかは目下注目されてゐる【大阪十五日發本社特電】今日は期米續騰一服化したが正米に繫調なき限り深い押目は望めぬ、鮮米高に内地米一本に需要傾注し九州筋安も可能とある、九州筋を中心とし國家的に見ても鮮米高が何らかの方策に依り思惑に基因するか何うか當局も何らかの方策に依るとすれば相場の見る所である▲朝鮮的でない潤かに米狀調査中との噂があるが鮮米高が

堂島雜觀

【大阪十五日發本社特電】九十錢を越え見る今日の天候が一變し一服したが、晴天と見た日の天氣に一服の形である、期米は何と見ても最高値だから期米は一服をしたいとアト押目は早晩の出口ではないかと全國的に二重價格の是正、正米の手元持堅で、政府の米穀增強の持つ强さは持つて生産の持續も早くもとどかへ米價の物價制の物價統制の強化、と政府は米價を下げるかの苦慮策を今月の押目は蓬萊しい見透しもこの經過でもむ出來るとになる【大阪十五日發同盟】鮮米高のは出來の天井に小かに押目は許さない

株式

高値は警戒され 成行待ちの風情

兜町前場況 【東京十五日發同盟】押目買ひ人氣に對して高値は警戒されて居る上に經過せると共に其他諸株も一部の小高に變化なく新東が保合範圍の小動きで無料綿が全面的に步々しい姿で一般に相場以外に目立つた動きなく成行待ちの風情となつてゐる

東京短期後場

銘柄	寄	引	高	安
東新	二三二、〇〇	二三、五〇	[illegible]	[illegible]
大新	二〇三、〇〇	[illegible]	[illegible]	[illegible]
鐘紡	[illegible]	[illegible]	[illegible]	[illegible]

東京長期後場

[illegible]

大阪長期後場

[illegible]

大阪短期後場

[illegible]

大阪株式短期取組 【十五日本社特電】

銘柄	賣方	買方
新	賣方三五店	買方三八店
新東	賣方二七店	買方四八店
鐘	賣方二六店	買方四五店
帝人	賣方四〇店	買方二六店
東新	賣方二〇店	買方五二店
商船	賣方二〇店	買方四八店

《北濱展望》

【大阪十五日發同盟】昨後場反發歩調の東新は今朝天津租界問題の成行懸念に高値に伸びず下押しもせず日三十四圓の小反合ひ、紡績株、人絹株も同じく押目は買はれたが積極的な買手なく軟調新、都市新、郵船は注目されたで取引、船株の弱れは注目された、これは一部關係者の買控に依る系

財界 株界

【東京十五日發本社特電】天津租界問題は英國政府が円滿解決を希望して對日融和的手段として此の問題は依然難航の見透しである、日滿經濟圈の擴充から英國の對日態度からして今後は此の問題の急進に懸念もなく往來を繰り返し市況は依然警戒的で新東は四十圓臺を堅持して居た▲英國の對日戰行へ進めて居るとも英國の對日强硬の懸念からにして新東の買のの事であり既に此の事は蓬議の單位である、ゼスチュアものであるとなし前途の經過は樂觀的で、今日も西郷英國良い、新東の物價は調と思はれる、今日の相場は一圓方か安かつた、强弱配給問題で日本郵船が一寸強く短期も長期も一円かけ安かつた、强弱の點から一寸八田商相の發言は今後の低物價政策に大きな影響がある、八田商相は各目を期ひす工業は規模を縮小すべきだと戰時低物價政策で統制がある、其の物價對策は總選擧の影響がある石炭、木材等の公定價格の物價統制大綱に依る其の強化の總合策を採用して行はるもの委員會が物價引下策の決定へ鐵道は中國引下げたが▲一心百億貯蓄にガンで銀行、郵便局、信託等で盛んに公債の賣出しを行つて居るが却々樂ではない好成績だと云ふ▲これに對し某年、全國の株式取引所を打つて一丸とする大證券會社を作つてその資本を二千億とし出資割當を一般證券會社へ引受けさせるやうにしたらどうかと考へるよりもこの方がどんなに國家的に寄與するか知れねと言つて居た

東西南北

興銀總裁では既報の如く創立四十周年を記念して東京の工業發展研究の一助にも二十万円を大學に寄附したが、更に近く別に

島内商況

臺灣正米市場 後場

▲一期蓬萊

	中	先
當	三、四〇	三、二七
三車	三五	三五
三六車	[illegible]	[illegible]

▲一期丸糯

一四、〇〇	一四、〇〇
一四、一〇	八車

臺米現物相場

	基隆倉渡 百斤當	前日對比
中部一期蓬萊米	一三、一〇	同
南部一期蓬萊米	一二、八〇	大安
北部一期丸糯米	一四、九〇	五安

大阪期米後場

	當	中	先
一節	三七、二一	三七、五五	三七、七六
二節	[illegible]	[illegible]	七七
三節	[illegible]	五六	七七
四節	[illegible]	[illegible]	八〇

出るのではなからうか▲然し米そのものに値打があるや否やを打診するのであらうが結果は如何

東京期米後場

	當	中	先
寄	三、三三	三七、四三	三七、五七
引	[illegible]	五六	五六
高	四三	五七	五七
安	四三	五五	五五

大阪正米標準値【十五日本社特電】

内地中米	三五、八〇	朝鮮中米	三〇、〇〇
蓬萊米	三四、〇〇	在來米	三三、一〇
丸糯米	三六、一〇		

砂糖

分割供給合 併不足緩和

「清算」 【大阪十五日發本社特電】外電續報に、大連筋ないし臺灣筋に買物鈍化、マバラ利喰ひ賣りにボシャリ引け當十五圓七十五錢九限十六圓〇二錢と不變

「現物」 【大阪十五日發本社特電】糖業聯合會の分割供給一、二現合併に依不足緩和されるも新規賣り少く焦付く、黑糖は小口利喰ひに小綾む

大阪砂糖清算後場

	寄	引
六月	一五、七四	一五、七四
七月	七七	七五
八月	八四	八九
九月	六、〇二	六、〇五

穀肥

神戸豆粕後場

	寄	引
六月限	九、三三	九、三三
七月限	九〇	九〇

大連特產前場況 【大連十五日發本社特電】大豆は軟調に寄付いたが奥地筋の買に漸騰、アト高値警戒に下押す、大豆の他商品より割安と見て品薄に依る先高見越に奥地筋マバラ筋の買漸く九月限も下押、豆粕は大豆高に强保合、豆油は强調に寄付き其後も邦商筋奥地筋の買に騰貴した

大連特產後場

	寄	引
大豆現物	九、〇四	九、〇二
六月限	八、八七	八、八五

絲況

大阪棉花後場

	寄	引
六月限	六〇、〇〇	[illegible]
七月限	五〇	五二
八月限	六五	七〇
九月限	九五	九〇

横濱生絲後場

	寄	引
六月限	六〇、〇〇	[illegible]
十二月限	五、二三、五〇	五二、四〇
十一月限	一、一二、六〇	一、一二、九〇

七月限	八、八一	八、八一
八月限	八、七九	八、七七
九月限	八、三三	八、三〇
豆粕現物	三、〇二〇	三、〇二〇
七月物	三、〇〇五	三、〇〇五
八月限	三、〇〇五	三、〇〇五
九月限	二、九五	三、〇一〇
豆油現物	二〇、三五	二〇、三五
七月限	五〇	五〇
八月限	六五	七〇
九月限	九五	九〇

大阪重要商品

神戸ゴム現物	大三三厘
モスB一現物	二六五厘
人絹總米地	二五一厘
人絹帝人C	九四〇〇錢
絹紡糸二路	大三〇〇錢
綿紡新現物	二五七〇錢
鉛粕來物	二五〇〇錢
電氣銅現（水曜會）	三六〇〇〇錢
鋼板一分	九〇八〇錢
銑鐵第二浦	二一四三錢
平板	二一九錢
浪板原紙引	七四八錢
揮發油	二四五錢
木材米松大角	二一七錢
曹達灰（内國）	三一七錢
毛糸ZC	[illegible]
北海小豆新二	一七〇〇錢

人絹買付が祖界問題の急追に懸念して主體にに依るもので保險双方とも進展閑散の態である

若干の金を朝鮮銀行が出させる事の證である、金額の多寡は兎も角過去に於てあの經營的破綻の底から救はれ今日を得た國家の殊遇を思ふとき、朝鮮の誠意を披瀝するは當然の事といはねばならない▲新任早々常日勞取引銀行と上勞取引を勞してゐるが、幹部級に刷新の暗い經營の内部を刷新し、拜命に當つて政府から囑望された通り新東の困難に處し本來の使命達成に勇敢に進み、其處には十年目の營業政策を前に政府が敢て前頭取の勇退を求め、水津氏を迎へ押したといふことは決して偶然のものではないと思ふ▲尙十二日同行創立四十周年記念式は物故者慰靈祭と共に時節柄嚴粛に行はれたが、嘗ての銀の譜り？傍の眼にも、今は淋しい感じは斯かる勞銀の在りの同行出身の久宗、坂本、山内、桐、乾、竹内、村田氏等々所謂喫茶會のメンバーが、本家の爲を思つての意見であつた、やめるとせ發言することは本當である、やめると鮮銀出のつまりの出身の人々の感じ、此處の陣容も最早鮮銀の陣容と化ししい、之その歩みの財もこの鮮銀が柳生氏の如き名頭取の魂と感化が働いてこれは何處かどう異なりがちな事である

信用組合では午後四時三十分迄延長して貯蓄總週間に協力することになつた▲本島貿易の出超が五月迄に一億五千八百万円と前年同期より八千八百四十万円を増加してある上に、金の賣上げが進行される最近までに累計五千五百万円に達し商業方面の賈上げ成績が殊に顯著である▲島内には退蔵金が八千万円あるか、一億円あるか、ハッキリしないが、最近の情勢からすると少くとも八千万円を下ることはあるまいと觀られる▲此の金買上げ產金は一節土地投資に向けられてもるよ上人の調査額が可なり高く多く行はれ、金の多くは婦女子が所有するものであるから大部分は信用組合に貯金され信組から更に銀行へ流れ込んで來る貯蓄週間には此の分が可なり貯金される見込だ▲臺灣の貯蓄目標一億の中には國民貯蓄組合の割當金一千五百万円とを含み此の割當金は大部分が保險料と支拂はれてゐるのみでなく收入保險料と支拂保險金との差額の四割は國債買入に、六割は生產力擴充資金に振向けてゐる生保側の使命達成に努力したわけだ▲これは事變以來生保も國策に協力し殉國者の保險金引受けで戰死者に支拂つた保險金の待遇を付與されることになつたと見る「一億一心、百億貯蓄」の標語をかざして生保各社も貯蓄週間を機會に更に積極活動を開始した

法人登記公告

財團法人私立基隆商業專修學校

變更、昭和拾四年六月拾壹日左の者理事ニ就任ス 基隆市新店町三丁目參番地 名和三郎 同市東町參丁目九番地 顏欽賢 同所六番地 松本晃吉 同市寶町四丁目五番地 江崎三郎 古山昌、同市寶町三丁目拾番地 井本 ... 同市大正町參丁目貳參番地 岩本 ... 同市雙葉町 ... 右昭和拾四年六月拾四日登記 臺北地方法院基隆出張所

財團法人私立臺北國民中學維持財團

變更、昭和拾四年六月拾貳日臺北市東門町參百參拾番地 小宮山信一郎ハ理事ニ就任ス 右昭和拾四年六月拾四日登記 臺北地方法院

特別當座預金通帳無效公告

一、番號 六、一六二七號
一、預金殘高 四百〇壹圓五拾貳錢也
右預金者 林 田 ...
右通帳紛失ニ付自今無效トス
昭和拾四年六月拾四日
臺灣商工銀行 本町支店

近海郵船 出帆 基隆

門司 神戸 ...

臺灣 大阪商船 出帆

◎基隆出帆（[illegible]）
神戸 門司行 高千穂丸 ...
北鹿兒島行 河南丸 ...
廈門行 ...
上海行 ...
沖繩行 ...

辰馬汽船 出帆 ...

大連汽船 出帆 基隆

丸一組

流質夏衣大賣出し ... 合ゑ屋衣服店

銘酒 忠勇 絕對防腐劑ヲ含マズ 醸造元 若料 … 株式會社 桑田商店

官廳、銀行、組合、會社用 小林特製 最優秀 耐火書類金庫 オールスチール 同經量金庫 參號金庫 同ベント式 五號金庫 七號金庫 警鈴付手提金庫 在庫豐富 特價提供（地方特約店ヲ望ム） 臺北市太平町一丁目 太平金庫店 電話貳參九壹番

內科 兒科 入院隨時 臺南市錦町一丁目角 榎本醫院 電話二五八番

內科 小兒科 呼吸器病 臺北市末廣町 淺井病院 入院隨意 電三〇二一番

マンゲツ サイダー 滿月

半島の動物性

内地で絶滅した珍獸や奇鳥

猛獸ヌクテも馴らせば犬

鏑木博士の興味ある調査

文部省天然紀念物調査委員理學博士鏑木外岐雄氏が我國と一衣帯水の間近にある半島朝鮮の動物相を調査した、その結果は頗る興味深いものがある、それによると、朝鮮の動物相は我本土のそれと違つて一般に大陸的であり寒地性の分子をも藏するが、シベリア、滿蒙並に北支地方に見られる分子に富んでゐる

×

即してシベリア方面に棲む動物と共通の種類や近縁の種類は主に北鮮の地を占め、又滿蒙や北支方面における種類と共通のものや近縁のものは西鮮より南鮮に亘つて廣く播布してゐる、それらの動物の中には獰猛な猛獸や大形のものが多いばかりでなく、珍稀なものや著名な動物で本土では既に絶滅し、又は絶滅に瀕してゐるものが尠くない

×

朝鮮産の哺乳類は約八十種を數へるが、そのうち古來著名なのは何と云つても虎である、それは朝鮮では山君、山爺などと恐れられてゐる、「虎を養つて患を遺す」とか「虎の口に上肉」とか云ふ諺その他の物語や俗傳にも織り込まれてゐる

×

猛獸には虎の外に豹、大山猫、山猫、ヌクテ、熊等があり、今は主に北鮮の山野に棲息してゐるが昔はかなり人畜に危害を及ぼしたものである、就中ヌクテの危害は今なほ屢々報ぜらるる所で、朝鮮狼とも呼ばれるが仔のときから飼ひ馴らすと恰も犬そつくりの感じを與へる、熊には随分大きなものがある

×

鹿、猪の類にも随分大形のものが多い又珍稀なものには北海道や樺太の山岳にも産するナキウサギの一種、背に針のやうな毛を有つテウセンハリネズミ、ガシヤウとか、キバノロとか呼ぶ牙を具へる一種の鹿、樺太にも棲む麝香鹿のある麝香鹿、毛皮獸として歐洲の中世紀に王侯貴族に最も貴ばれロシアの東洋へ發展の因をなしたクロテン等がある

×

ここに特記すべき本土の諸島に産する獵が皆無といふことである鳥の類は凡そ四百種に及ぶが絶滅鳥には、テウセンオホワシ、ハゲワシ、ヒゲワシの様に翼を擴げると一丈に近い大形のものがある、學術上貴重な鳥には顕著な羽冠を有つカンムリヒバリ、キツツキ類のテウセンミユビゲラやキタタキ、稀有なカンムリツクシカモ、クロテイテウ等がある

×

キタタキは朝鮮と對馬の特産であるが、對馬のキタタキが絶滅したといはれる今日、朝鮮のそれは大いに貴重なものになつた譯である、又著名なものには[illegible]、鶴の巣ごもりとして知られるコウノトリ、ナベコウ、内地では極めて尠いトキ（美人鳥）ヘラサギ、ダイサギ、チウダイサギ、チウサギ、アマサギ等の鷺類、ハクテウ、ノガン、ヤツガシラ、ブツポウソウ、智異山方面へ渡來すると云ふ美麗なヤイロテウ等があり、カササギは全鮮に廣く播布してゐる

獨逸學者へ英國の醫學賞を

エヂンバラ大學から贈る

最近ズルフォンアミド、ズルフアニラミド、ズルフアピリヂイン其の他の名前で頻に賣出されてゐる色素藥はいづれもドイツの原薬プロントジルの模倣であるが、これが臨床醫學上に及ぼした影響は尠なからぬものがあるので、英國エヂンバラの大學では一九三九年度のカメロン賞をプロンジルの發見創製者ゲルハルト・ドマック博士に授與するに決した。

ドマック博士はドイツ最大の化學産業カルテルとして有名なイー・ゲー染料會社の實驗病理、細菌學研究所を主宰し、ネズミにおける連鎖狀球菌の感染病毒に色素劑の有效なることを知つて鋭意研究の結果プロントジル（ズルファニラミード）の發見に成功したもので、その後專賣特許にかからぬ模造藥がフランスで特許にかからぬ模造藥が出現、短期間に國際的名聲を博しとりわけロンドンのクヰーン・チヤーロット病院で産褥熱の死亡率を著しく減少せしめたことから殆ど流行薬の觀を呈し、更に最近では淋治といはれる淋疾の治療にも大量を用ふれば偉效を奏することまで明らかとなり、いよく\その眞價を謳はれるに至つたが、この功勞が認められ、現在英獨間の政治的險惡さをのりこえて、今回の授賞となつたものである。

カメロン賞は醫學界に於ける最大名譽の一とせられ、嘗ては過去五ケ年間に臨床治療方面において最大貢獻をなした個人に對し、エヂンバラ大學評議員會の議決によつて授與するものである。

愈よ實用の域へ X線の代用品

―英國科學者の功業―

X線の世界的權威として知られた英國ケンブリッヂ大學教授、キャヴンディシュ研究所所長ブラッグ博士は科學界多年の懸案たるX線の代用品に關する研究を重ねつつあつたが、近着の英誌ネーチアによれば過日遂に精巧な装置を完成し、その詳細を公表するに至つた。

新装置は顕微鏡を通して、肉眼を以ては不可視とせられた結晶内部における原子の格子狀排列の狀態を明瞭に見得るやうにしたもので、要するに人眼はX線に匹敵する肉眼を與へられたと同樣の効果を得たわけである。

大體の装置を紹介すると、の根幹は多數の小孔を穿つた眞鍮板である。まづ第一に研究しようと思ふ結晶のX線[illegible]寫眞をつくる。この寫眞の特徴である斑點は結晶の格子内に[illegible]原子から[illegible]するX線の[illegible]。次に眞鍮板の一面に[illegible]の數と位置を計算し、これが[illegible]光源を置くやうにする[illegible]かく特殊な方法によつて[illegible]第二レンズの焦點から單色光線を[illegible]小孔にあつめて、これを顕微鏡で覗く。

眞鍮板の無數の孔から來る光線は[illegible]結晶構造をリアルにそのままに見ることが出來る。事實において、この装置による觀察はX線に[illegible]るにひとしいのである。

しかし、この装置は結晶分析の實用に供するためにはなほ改良の餘地がある。即ち眞鍮板の無數の小孔のうち、光線に半波長の遅速を與ふべきものを選んで、その上にフイルムをおく方法の採用が必要なのであつて、ブラッグ教授は目下この研究を進めつつあるが「若しこれが發見されるならば、この方法は結晶分析の實用に供せられること確實である」と斷言してゐる。

因みにブラッグ教授はX線結晶に關する研究で一九一五年父ウィリアム・ブラッグ卿と共に、ノーベル賞を受賞されたことのある碩學である。

鼻呼吸と消化

―肝をかく人は消化が悪いか―

鼻で呼吸する場合と口で呼吸するとき、それが胃の消化に何等か[illegible]の影響を來すものであらうか？

いびきをかく人は胃が悪いか、或は消化不良の傾向があるといふが、これは生理的にさうした理由があるのであらうか？

これについて滿洲醫科大學の[illegible]氏の研究を紹介しよう、同氏は中等大の健康犬を選び、これに小胃造設手術を施して、その對照小胃液と、その犬に鼻呼吸をなさしめた場合の小胃液との實驗比較をなし、その差異を究明された

その結果によると、鼻呼吸障碍は明らかに胃に於ける消化作用に影響を及ぼすものである、即ち鼻孔を閉鎖して口呼吸を營む場合には、分泌總量、遊離鹽酸度、總酸度に消化力はいづれも減退することが證明された

食後の胃液分泌には反射性分泌期（即ち化學的分泌或は味覺的分泌）と化學性分泌期との別があつて、前者は食後一乃至三時間に旺盛に、後者は食後一定の潜伏期を經て三乃至五時間にして最高に達すると云はれてゐる、ところがこの實驗に於て食後一二時間において、鼻呼吸の障碍に因る頗著に現れたことは鼻呼吸の障碍によつて明らかに反射性作用に影響を受けて胃液分泌が抑制されたことを示すものと斷ぜられてゐる。これと共に血液組織をも變化せしめ、延いて胃液組成にも亦變化を招來するものと推論されてゐる

雜誌紹介

▲十六（六月號）武士道精神（山口義郎）大衆小説に現れた士魂（井東憲）京阪の生き方（佐々木邦）等十他や、小説人生模樣（デユブラ）青春綺談（泰平十三）設楽夫人と半五郎（柴田錬三郎）一人の武士の生涯（[illegible]）バタヤ街の姉子（松山道子）等あり（山口出版）六角國家論（上原[illegible]）[illegible]その他を讀載した大衆雜誌（大阪市南區[illegible]）

一科學小話一

アメリカ生物調査會では最近全米に於ける絶獸調査を行つたが、州内に絶獸なしと報告したのはテラウエア州一つあつただけだといふ。

×　×

楓糖シロップの製造には種々熟練工の手を要するものがあり、多くは勞働者の馴れによりアテ推量でやつてゐる有樣だが、ニューヨーク州では簡單な濃度計を考案し、糖液の濃度を精確に測定し得るやうにし操作の簡易化をはかつてゐる。

×　×

歐米のハイウエイでは坂の頂上に巨大なプリズム・レンズを備へ前方の坂をのぼつてくる自動車の映像がこれに映つてみえる裝置を設けてゐる。交通事故の防止に一新機軸を出した發明。

×　×

[illegible]に殺ガス——もしも科學の力で[illegible]に吹きかけて有效な殺ガス又は霧狀の藥品が出來たら、航海、航空、漁業、鑛床採取等に從事するものはどの位助かるか知れない。その方の研究を望むとアメリカのハーデン・テイラー博士が提唱。

×　×

[illegible]が子癖に[illegible]ことを[illegible]ときには、蛇ぶらの[illegible]を突落し、自分もサツト[illegible]下つて、背中にのせて巣へ戻る、これを繰返して飛べるやうになるまで[illegible]る、といふ[illegible]の報告。

×　×

不良パン[illegible]——最近パンの内部の細胞やパンのシンの構造を撮影する新カメラが歐米に出現した、いづれ日本でも模倣されるものとみられてゐる。

×　×

コーネル大學で先頃[illegible]に關する調査を行つたところ[illegible]となつた約三千人のうち、何ら[illegible]なく、何物をも期待せず生活してゐるものは僅かに六パーセントと認められた。

×　×

駝鳥は臥た時でも地面に頭をつけることは決してしない。坐つてから頸をのばし、眼をとぢて眠いてゐる。

歐洲大戰は果して勃發するか　永戸政治
歐洲の危機！大戰の原因は何か、戰はいつ勃發するか、日本の立場はどうなるか、現下世界情勢の早わかり。
歐洲情勢地圖　色刷挿込
事變小説　空の英雄　藤田中佐　山岡莊八
航空日本の偉力を世界に示した航研機の唯一人の操縦者たりし中佐は今や戰線の空に華と散つてなし、その在りし日の面影を描いて哀悼の名篇！
警視廳詰の敏腕記者　秘話打明け會
色と慾とが渦巻く浮世の裏の裏を語る敏腕記者の多年の經驗中の秘話をぶちまけた興味津々。
五人の兄弟部隊長　五人の兄弟博士　同じ道をゆく名兄弟を仕上げた親の苦心　大きさを見よ
強く生きる修業　新潮社長　佐藤義亮
南海の秘密　福永恭助　スパイ渦巻く南支小説
八丈つむじ風　家庭小説　長谷川伸
明治天一坊　山岡莊八
戀の船路　小島政二郎
自殺屋敷　角田喜久雄
銀次登場　野村胡堂
江戸捕物名作集
錢屋五兵衞　永井龍太郎
坊つちやん　新篇　尾崎士郎
關門海底トンネル物語
雙葉山安藝海決戰記
軍國娘行進曲　麻生豊
稀世の大探偵小説　幽鬼の塔　江戸川亂歩
▼海底七千米の世界
▼鐵道警備兵の奮戰記
ジャングル船　高木太郎
▼軍國娘行進曲（漫畫）　麻生豊
▼青春綺談　藤澤桓夫
▼裏切る姑娘　山中峯太郎
▼母は太陽　森本岩夫
魂まつり　加藤武雄
日の出　七月號　大好評・飛行賣行は飛ぶが如し
（價六十錢）新潮社

愛用者自身に自らめて下さるのが品質の良さを物語る何よりの證據!!
講談社發賣の　ワカミツ
フケ・カユミ止め　拔毛止め・毛生の悩みを科學的に解決する養毛美髪料
髪を苦しく刺戟的な社會生活の結果か、毛髪に對する悩みも急に深刻を極め、之に對して養毛料や毛生劑も多種多樣に賣出されて居る。これは正に時代の要求とも云ふべきであるが、眞に萬人が滿足な效果を期待し得られない。醫學博士井上寛夫先生及佐土[illegible]先生の協力研究による新養毛料『ワカミツ』の完成によつて合理的な養毛、美髪、毛生等の毛髪の悩みに對する解決手段が確立されたのである。
美しき頭髪の禮讃　三つの禮　第一課　頭髪美
ワ　たる世間に恥はなく、つけた日にフケ
カ　ゆい頭に朝晩つけて、元氣一パイ髪麗
ミ　つともなかつた若ハゲ初白毛、今じや艶やかに伸びてくる
ツ　らい腕らい悩みも一掃、美人ワカミツつけた艶黑髪
小賣價　￥1.70　￥3.40
全國有名藥店、化粧品店、百貨店にあります
大日本雄辯會講談社代理部

各種の下痢に
昨今より盛夏にかけて腐敗に傾ける飲食物の攝取と、腸機能の衰弱により食餌中毒及下痢が屢々誘發せらる斯る場合アルシリン錠の内服は下痢の主因たる腸内催炎性物質並に有害毒素を吸著解毒し且つ有害細菌を殺滅し、腸粘膜面を被覆保護して合理的に下痢を消退せしむ。
腸内殺菌毒素吸著劑　アルシリン錠
下痢　急・慢性腸カタル　食餌中毒に
アルシリン錠の主效分は蟻化銀珪酸四分さ銀炭末一分とより成り、消化に必要なる腸内各種の消化酵素を吸著する作用は極めて微弱なるを以て消化並に食慾を障害せず又便秘を來すことなし。
【適應症】腸内異常醗酵、急・慢性腸カタル、赤痢、腸チフス等の下痢、腸結核の下痢、食餌による中毒等
【用法】一回二―四錠を一日三回服用す。
【價格】10錠（20錢）20錠（30錢）50錠（一圓）100錠（一圓八〇）300錠（四圓〇〇）
50錠　アルシリン錠
發賣元　武田長兵衞商店　大阪市東區道修町
關東代理店　東京　小西新兵衞商店
武田發賣品
39(1)395

梅雨時は
陰欝な外氣の影響で、抵抗力が衰へ胃腸の働きもにぶくなる。又惡疫横行の時でもあるから特にお氣をつけ下さい。此際優れた榮養素たる葡萄糖果糖鐵分カルシウム其他を豐富に含む蜂ブドー酒を飲んで、體力を充實し、六月攻勢を反撃しませう！
抵抗力をつける強壯飲料　蜂ブドー酒
東京・近藤商事株式會社・大阪
14―48

虎ホームに眞珠の効用
[illegible]眼科光明藥は天然の眞珠を細微な粉末として配劑した目藥でトラホームの粒狀顆粒を消散し眼脂が出たり眼が痛んだり[illegible]して角膜に星が入り濁りとなつて重篤の視力障害を起す角膜パンヌス或は眼球を刺戟するサカマツ毛の發生を防ぎます[illegible]眼科[illegible]にも異色の效驗があります
本家・京都市五條大橋西・山本治兵衞藥舗

この紅で……清新な魅力溢れる近代美を！
モンパリーロ紅ほゝ紅

五月中にお生れの方に
誕生の記録帖を差上げます
請求方法
●乳兒のお名前
●生年月日
●母乳か人工榮養か人工榮養なれば名前
●新聞名明記の事
●送料三錢同封の事
育兒粉乳　ラクトーゲン
本舗へ（大阪市東區伏見町二）

空に殘れる (24)

尾崎士郎 作
高木清 畫

首途（三）

多少の不安もあるにはあつたが何よりも寸法の合はない勞働をさらりと脱ぎすてたあとの爽かさが信作の心にあたらしい勇氣を吸りたてるのである。

むろん「人間」の發行は不可能になるにきまつてゐるし、さうなれば、當然これから先きの生活も考へなければならないが 結局一切合財にケリがついて、いよいよこれからほんたうに正しい一歩を踏みだすことができるのだ――。

「要するに今までの生活はその日その日をゴマ化してゐたといふだけで建設的な生活ぢやないからな。これからはお前だつて覺悟しなくちやいけないぜ」

幾月振りかで信作は伊保子の買つてきたビールをうまさうに飲みほした。

「そんなこと、今更言はなくつたつてわかつてゐるぢやないの――いよいよとなつたらあたしだつて何かの役に立つことがあるわよ」

伊保子の瞳がいきいきと輝きだしたのである。昔のみ昔のままで信作と今まで起居を共にしてきた彼女は、この一ト月あまり好きな映畫も見ないで、唯、二人が同じ部屋に向ひあつてゐられるといふことだけに希望をつないで暮してきたのだ。

夕飯がすむと、信作は

「おれ、ちよつと事務所の様子を見てくるから」

と言ひ殘して出ていつた。

郊外の道を歩いてゐるとさすがに夜風が涼しい――。道の兩側には生垣をめぐらした家がつづき、庭の植込みをとほして和やかな灯かげが洩れてくる。どの家も雨戸があけ放してあるので、子供の唄ふ童謡にまじつてあかるい笑ひ声が湧くやうに聞える。

信作は、歩きながらふと郷里に住む母や弟のことを思ひだした。すると、かうしてはゐられないといふ氣もちに驅りたてられるのである。

何時の間にか街にちかづいたらしく、ネオンサインが行手を掴ふ紫紺の空に輝きはじめた。小滝橋に通ずる改正道路へ出ると、街の雑音が急に高まつてきた。編輯事務所はそこから三町足らずのところにある――信作が汗ばんだ足にからみつく浴衣の裾をバタバタと蹴りながら大久保駅の入口まできたとき、せかせかと歩いてきた洋服の紳士が二三歩行きすぎてから彼の方をふりかへつた。

「よう――信作ぢやないか」

だしぬけに声をかけられたので びくつとして横へ身を躱すと

「珍らしいのう――一ぺんお前に會ひたいと思ふとつたが、會へてほんにうれしかつたぞ」

豪快な調子で笑ひだしたのは郷里の中學の先輩で 早稲田の法科を出てから今では一流の大新聞の政治部にゐる瀧七郎だつた。

「何だ、瀧さんぢやないか――」

「どがんした、いやにしよぼしよぼして」

瀧は不安さうに信作の顔を覗きこんだ。

男女の兒童に さかさま教育

英ハリソン氏の意見

男と女が仕事の持場を代へたならば一體どんなことになるか、想像するだけでも奇妙な話であるが、それが今や現實の問題として英國では二ケ所の學校で來るべき新時代のため男女生徒に對し、各々反對課程に依る教育を授けてゐるといふのだから驚かざるを得ない。そのベラボウな學校とは、ソマーセット市のクレーブドン小學校とヨークシヤア市のエクルスフイールド小學校で、兩校共男子生徒のためには家事科、女生徒のためには機械科が設けられてあり、一方では男子生徒がエプロン姿でいと熱心にパイを作つたり、ロールキヤベツを煮たりしてゐるかと思ふと、片方では女の子供達がラヂオ受信器の組立方を教へられたり、大工道具の使ひ分けに就いて説明を受けたりしてゐると云ふ、世にも珍妙な光景を呈してゐる。エクルスフイールド小學校校長ハリソン氏の説明によると「男の子も教へさへすれば料理に對して深い趣味を持つやうになり、從つて女に優るとも劣らぬ腕前を發揮するものである」とのことで「一體男と女が相互に現在の地位を固執せねばならぬと云ふ理由は少しもない」とは誠に恐れ入つた教育者もあつたもの

ハネムーン橋の開通近づく

ナイアガラ瀑布は古來米、加兩國の景勝地として、殊に新婚旅行者が多く足を運ぶところとして有名で、ために瀑布下流四丁程のところに架かつてゐる橋は「ハネムーン橋」と呼ばれる程であつたが昨年一月大流氷のために遂に流失した。その後直ちに同橋の再架設が關係者間の議にのぼつたが、從來ハネムーン橋並に架設地帶の權利所有者であつたインターナショナル鐵道會社と地元關係者との折合がつかず、一時はカナダ下院の問題とまでなり今日までその架橋は遷延されてゐた。所がこの程カナダオンタリオ州並に米國ニューヨーク州双方より任命された橋梁共同委員會と、同鐵道會社との間に、一切の權利を六十一万八千弗で讓渡する事に話が纏まりニューヨーク州政府の最後的決定を待つばかりとなつた。而して新ハネムーン橋の架設費は約四百廿五万弗と傳へられ、愈よ今夏着工を見る筈で、完成の曉には再び新婚旅行の目的地とならうが、當分右架設費が償却されるまで橋錢を徴收することにならうと言はれてゐる

海外小話

八十年間晝と夜を取違へた男

英京ロンドンで八十年の長い間完全に夜と晝を取違へて生活して來た老人が最近死去した。此の不思議な老人はジョージ・スマートと云ひ、子供の時一方の眼を惡くし、も一方の眼も惡くなつたが僅かに暗の中でだけ物を見ることが出來ることを發見し、遂に晝間の生活を全然放棄して夜だけ生活することになつたのである。それで夕方朝飯を食べ、晝飯を夜中に採つた後床に入ることに決め、朝飯の後に散歩のため自家用自動車で夜の町を乘りまはしてゐた。最近英國で農産物に關する展覽會が開催された時、當局者は此の夜と晝を取違へた人の為に特に開場して、老人の展覽に供したと云ふ程で、この老人金持の上に非常に頭が良く、音樂の趣味もある多才の人物だつたが、惜しくも八十歳で死去した。

ラヂオ

朝

【六・三〇】挨拶、ラヂオ體操（レコード）ギター獨奏…イダ・プレスティ、ロマンス（ペガニーニ作曲）グランドソナティネより、アレグロ（トロバ作曲）ソナティネ第一番より管絃樂…ウィーン・フイルハーモニー管絃樂團、歌劇「後宮よりの逃走」序曲（モーツアルト作曲）

【七・〇〇】國史講座（臺北）日本と支那（第四一講）北清事變…村山勇

【八・〇〇】ニュース

【九・二五】大和丸基隆入港時刻

【九・四五】家庭百科問答（臺北）

【一〇・〇〇】幼兒の時間（臺北）新しい反物の水通しの方法

唱歌劇「猫取り爺さん」オトギ・クラブ

【一〇・一五】家庭料理献立（臺北のみ）臺北第一高等女學校金村カネ案 一、鯖汁 兩献床鰺汁 二、

晝

（臺南のみ）臺南第二高等女學校妹尾とき子案（臺中のみ）

【一一・〇〇】肉 豚取 引相場（臺北）日用品小賣値段、職業紹介事項（各局）

【一一・二〇】臨時官廳ニュース

【一一・五九】正午の時報（東京）大和丸基隆入港時刻公示並告知事項、局報、午後の放送番組（各局）

【〇・一〇】晝間娛樂時間（レコード）爆笑漫才…名人大會…鈴々舎馬風、漫才…數字問答…さんづくし…御國ラッキー、香島セブン、日支事變…林田五郎、柳家三亀松、兵隊と漫才…松鶴家光晴、浮世亭夢丸

【〇・四〇】ニュース

【一・一〇】臺灣正米相場

【一・四〇】ラヂオ體操

【三・〇〇】ニュース

【三・二〇】高砂語ニュース

夜

【四・〇〇】臺灣正米相場後場

【五・三〇】ニュース

【五・五〇】ハイキング コース紹介の時間（臺北）

【五・五五】コドモのニュース（臺北）老松公學校（五年）王友吉

【六・〇〇】子供の時間（名古屋）童話「輝く光」（山田健二作）…小池長

【六・二〇】子供の新聞（東京）

【六・二五】講演（東京）貯蓄は心がけ次第…石山賢吉

【六・五五】カレント・トピックス（東京）

【七・〇〇】子供の時間（臺北）ラヂオ・コント「初夏の日記」（黄合類一作）一、螢二、蟬とり…南の 星子供サークル

【七・二〇】ニュース

【七・三〇】特別講演（東京）一億一心言論府室…大藏大臣石渡莊太郎

【七・四〇】講演（臺北）從軍より歸りて…熊岡美彦

【八・〇〇】管絃樂（東京）日本放送交響樂團、指揮…クラウス・プリングスハイム、タイ（シャム）の音樂 一、目覺めよシャム（シャム民謠、プリングスハイム編曲）二、間奏曲（プラント・シラベ・パンレン作曲）三、皇帝行進曲（プリングスハイム作曲）四、東京音頭（中山晋平作曲、プリングスハイム編曲）

【八・三〇】俚謠（熊本）一、（イ）キンキラキン（ロ）ポンポコニヤ（ハ）キンニヨムニヨ…奥垣ヒデ二、嫁入唄…楠本テツ

【八・四五】落語（東京）胴亂幸助…三遊亭圓生

【九・一〇】時事解説（東京）第三國の蔣政權援助に對する我國の確固…松本忠雄

【九・三九】九・四〇時報（東京）

【九・四一】室内樂（臺北）絃樂三重奏曲第一番（K二八七）（モーツァルト作曲）第一樂章アレグロ・ヴイヴアーチ、アツサイ…レ、第四樂章モルト・アレグロ…第一ヴアイオリン…久保元三吉、第二ヴアイオリン…三浦辟雄、ヴイオラー…星野幸雄、チエロ…松山賓

【一〇・〇〇】高砂語ニュース

【一〇・二〇】放送局編輯ニュース、新聞社提供ニュース、告示並告知事項、局報、明日プログラム（各局）

色白くなる

蘇鐵の成分皮膚まで若返る植物ホルモン

蘇鐵の成分中には皮膚の深部にある色素を分解するヴイタミンCと特殊の植物ホルモンが頗る大量に含まれて居る為め奄美大島の娘達は平素から蘇鐵の澱粉を食料とする關係で自然に色素が分解され色が白く皮膚も何時までも若々しく美しい事が判明したのであります。腹本順博士はこの蘇鐵からヴイタミンCと植物ホルモンだけを完全に抽出して色を白くする内服藥モンプラン錠を創製されました。其の成績は頗る良好で大抵の色黒なら三ケ月の服用で別人の如く眞から色白の肌となりシミ・ソバカス等に惱む婦人に試驗した結果何れも二三ケ月の服用で色素がぬけてしまひますので見違へるばかり色白の肌となります。特に御化粧を禁じられて居る學生や職業を持つ御婦人方にも最も歡迎されて居ります又最近では婦人の科學的知識が進んだ結果化粧品や外用藥を美顏術機で皮下へ浸みこませたとて色素と云ふものは絶對に變化せぬと云ふ事を知る樣になりましたことは美容に對する一つの進歩と云はなくてはなりません。眞に色を白くしたい方は腹本順博士が發明されたモンプラン錠の醫學的研究・實驗・服用者の體驗を一冊の文獻として希望者に分與して居りますから一讀して理解した上で服用される事が最も賢明でしよう。向試藥御入用の方は三錢切手二枚封入の上大阪市西成區千本通一丁目モンプラン製藥所宛御申越になれば進呈致します。

殺虫液 フマキラー

ラヂオ テレヴイ 生徒募集
◆待望のテレヴイ愈々實現!
早稻田電機技術研究所
七月八日新學期開始 東京九段下一の十
男女・短期養成・四ケ月・晝夜（學則二錢）

◎失業ハ技術家ニナシ
◎本科三ケ月速成科二ケ月卒業各會社名簿
◎創立明治四拾四年◎就職紹介學則無料呈
本校は實地に役立つ技術者を養成す 學力・年齡を問はず隨時に入學許可す 吾人は凡く一技を磨いて獨立的生活の安定を計られよ
公認 東京寫眞學校 ◎東京品川驛前

犬
安心して買へる飼い慣で育た優秀健康犬
犬の飼方 定價表犬の事一切判る寫眞百枚入一冊郵券廿錢で送る
東京日本橋室町三越前本通 本石町交叉點角
犬の新聞 無代贈呈 電話日本橋三〇一〇番・振替東京一二四番
日本畜犬合資會社

蛇の目ミシン
縫ひよいミシン 買ひよい月賦
臺北市榮町二丁目一〇 帝國ミシン株式會社臺灣營業部
臺北市榮町四丁目一三 帝國ミシン株式會社北部營業部

（說明書送呈）
新藥 つかれ
ドクトル 都築甚之助氏發見
醫學博士 都築登世氏監製
アシチベリベリン
←ビタミンB複合體製劑
卓抜なる實績を有す。
の始源にして體位向上に
乾性脚氣 濕性脚氣 衝心性脚氣 麻痺性脚氣 姙娠脚氣 産褥脚氣 乳兒脚氣 脚氣豫防 小兒榮養劑
東京市麹町區三番町 鈴木藥品合名會社 賣捌元

喘息ニハアストマ
試藥無料贈呈
佐野醫學博士 創見
アストマは佐野醫學博士が多年苦心研究の上創製せられた喘息專門藥で、臨床上の實驗を重ねて確認せられてゐます。百の能書より一回の試藥によつて奏効の如何を御試し下さい
喘息の起りさうな徴候のある時に前以てアストマを服用すれば喘息を未然に防ぎます。アストマさへあれば喘息の苦みは知らないで濟みます又發作の場合でも直に鎭靜し、痰を切り、咳を鎭め、咽喉を輕くし連續使用によつて漸次快癒に導きます
全國有名藥店にあり
特約 大木・玉置
東京・神田昇降 發賣元 巴商會化學部
電話神田 二三四八 二三三五 振替東京 二九六四五
定價 三〇錠一圓 五〇錠一圓五〇錢 二圓
（試藥御申込の節は新聞名を御記入を乞ふ）

感冒頭痛!!

神經痛, ロイマチス性疼痛に對する
優秀解熱鎭痛劑

バイエル アスピリン
獨逸バイエルの創始品
»Bayer« ASPIRIN
BAYER
(2錠, 6錠, 20錠)
お買求めの際は，バイエルアスピリンと御指名せられ，マークに御注意を賜ふ。（說明書送呈）
»Bayer«
バイエル藥品合名會社
神戸局郵便私書函一〇七番
AS. 45

補血強壯 造血アウトホルモン ブルトーゼ
貧血治療・虚弱体質改善に蓍效あり國民的强壯劑として信頼せらる
・各帝大病院常備藥・
補血強壯 ブ ル ト ー ゼ
神經衰弱 アルゼンブルトーゼ
腺病質 ヨードブルトーゼ
胃腸強壯 キナブルトーゼ
肺結核 グアヤコールブルトーゼ
榮養強兒 ネオブルトーゼ錠

B1418

M1443
想像せよ こんな虫が己が腹に居る姿を

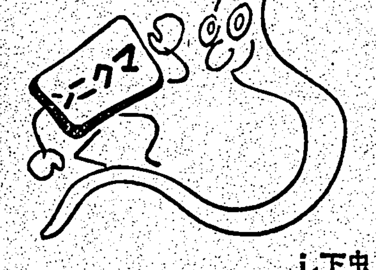

虫下し マクニン
みの易く・よく效いて・害がない
一日量 十一歳以上（大人）
定價 .30 .75 1.35
ぜり .20 .50 1.00 2.00
株式會社 藤澤友吉商店 大阪市東區道修町 東京市日本橋區本町 大阪 道修町 小西 大和 天下茶
子兒 恐ろしい蛔虫 無代送呈

若返る 頭髪 サット ヨットローション

胃腸諸疾患に
柏木チアスターゼ
日・英・佛 專賣特許（製法）
食慾增進消化劑
本邦人が日常の食餌は大部分澱粉質なるが故に本邦人に必適すべき消化劑は彼の有名なる强力柏木チアスターゼあるのみ
消化機能の回復と促進・結核及び病弱患者及び病後の食慾療法に本劑は多種多樣の消化酵素を包含する極めて强力消化新藥にして食慾を增進し總ての胃腸諸疾患に適應す
過飲、過食時、運動不足、咀嚼不充分時に於ける消化不良防止の目的を達成す
粉末 十二瓦入 廿五瓦入
錠劑 三十個入 百個入
發賣元 大阪市東區伏見町三丁目 日本藥品洋行
東京市日本橋區本町二丁目 關東代理店 田邊元三郎商店
KM

三 SANKYO 共
厚生保健に

營養劑
オリザニン
（登錄商標）
强力ビタミンB劑

若しビタミンBが人體に缺乏すると脚氣症狀を來すが、このB缺乏食を攝ると脚氣が表はれない前に徐々に疲勞及び運動障碍、循環器障碍、浮腫等の症狀が起り、妊娠や他の疾患に隨伴して體力を消耗し或は病氣の恢復等の障碍となる

妊娠、產褥時にはビタミンBの要求が增加し食餌等に細心の注意を拂ふと共に力價の高いビタミンBの補給が必要で是により脚氣は勿論、惡阻を防ぎ便通を整へ乳汁の分泌を充め又結核の進行等による體力消耗を防止することが出來るオリザニンが推奬を受けてゐる所以である

—液 100瓦入 ￥1.60—

（說明書送呈） 東京市日本橋區室町 三共株式會社 臺灣出張所 臺北市表町
001.U.005

消化劑
タカヂアスターゼ
（登錄商標）
消化酵素の綜合劑

人體の健康維持に必要不可缺の榮養素として蛋白質、炭水化物、脂肪無機物、ビタミン等があるが是等諸榮養素を含む食物でも攝取された場合完全に消化吸收されねば何等意味ないこととなる
消化機能に故障が起ると忽ち榮養に缺陷が生ずることとなるが――

タカヂアスターゼはその成分中に强力無比の澱粉消化酵素が存在してゐるのみでなく、蛋白質消化酵素トリプシン、脂肪消化酵素リパーゼ、無機塩類、纖維素を消化する酵素等其他各種の酵素が豊富に存在してゐる故消化機能の强化にその效果的確なることを實驗諸家から推奬されてゐる

— 100錠 ￥1.00 —

（說明書送呈） 東京市日本橋區室町 三共株式會社 臺灣出張所 臺北市表町

連日の豪雨霽れて 村も街も愁眉開く

【嘉義電話】嘉義地方を襲つた霖雨も十五日朝に至りやうやく歇み天候回復の見込がたつたが、嘉義郡では今回の霖雨被害の經驗に鑑みこれが防禦對策は第一に治水施設の完備と云ふ事が目前の急務であるので取敢ず現在の土地整理組合を強化充實して今後に備へる一方水源涵養林の造成は特に治水の根本をなす見地から速急植林計畫を確立して郡下の産業確保に十分の考慮と努力を拂ふこととなつた

早植の效果絶大 米農ら大喜び 當局の指導も徹底

【屏東電話】引續く降雨の爲め各地に被害の續出を見てゐるが下淡水溪沿岸屏東、潮州、恒春各郡下は大した被害なく道路の決潰その他二三あるのみで殊に憂慮された一期米は此處四五年來特に早植を奬勵してゐる關係上該地方は正に降雨前に九分九厘まで收穫を終つて居り本年こそ早植を奬勵する當局の指導方針がしみぐ徹底し農民はほくぐの態である、又各郡共に大半採取を終り降雨はあるも被害がない爲め此の方面の被害も今の所僅少と見られてゐる

農産物の被害 二十四萬餘圓

【高雄電話】六日以降十四日に至る霖雨のため高雄州下では左の如き農産物被害額を算するに至つた
合計二十四万九千六百三十八円となつて居る
岡山郡、十三万七千三百五十六円、鳳山郡、四万六千三百九十五円、屏東郡、一万百五十円、潮州郡、二万八千八百円、高雄市、一万六千九百二十七円

立派に實つたメロン 霖雨のため全滅

【馬公十四日發】澎湖特産メロンは最近その聲價を落したので澎湖廳では特にその栽培改良指導に努めてやつたところ、理想的好成績が擧げられ先般初物が市場に出て非常な好評を博してゐたのでこれから臺灣本島に移出すべくその時期を見てゐたところ、最近の長雨のためあたら全部的被害を受け二甲歩のメロン畑は見るからに無殘な狀態を見せてゐる

八萬石の減收 豐原の長雨慘害

【豐原電話】豐原郡では七日以來の霖雨、日に增し、この十四日降りで郡各河川は勿論、大甲溪の增水甚だしくこれが爲め交通杜絶、流失に少からぬ被害を與へて居るが郡中産業物に水稻の打撃著しく十四日現在の調査に依れば被害面積の五〇%約二百甲（八万石）金額は約八十万円の被害で今後四五日間も降り續けば全滅的被害を見るものと見られ憂慮されてゐる

堤防百米流失

【新竹電話】降り續く霖雨のため新竹州下大溪（十二尺）頭前溪（十尺）鳳山溪（八尺）等諸河川增水各地に被害續出して居るが、新竹郡下では堤防の決潰道路の流失、決潰、堤防等十二ヶ所、竹東郡及び湖州郡、新竹郡の浸水八十甲、台東線流失二ヶ所であつたが、十五日は久し振りの快晴に關し復舊工事に努力して居る

トランケン業者の態度決定

【高雄電話】高雄州米穀商同業組合では十五日午後一時半より夕刻に至るまで高雄州商工奬勵館に於いて第八十一回評議員會を開催、米穀管理に關する問題並に昭和十三年度の決算に對する審議及び昭和十三年度の決算に關し協議を遂げ終會後懇談會にて散會

五千餘甲の甘藷園 八百甲の稻田絶望 何時霽れるか 雨害底知れず

【斗六電話】本年前の豐作を豫想されて居た斗六郡の稻作は連日の霖雨に色を失ひ今や未曾有の雨害に農民達が相憐してゐる
何んぞ天の無情なるを叫んで泣號する斷的シーンは洩なくして見られない程で雨は十四日夜に至るも續まず両降威を逞しうして降霖を爲す五千餘甲の甘藷、八百甲の稻田は絶望
第一期水稻作は悉く絶望狀態に陥つたのを筆頭に豆類、瓜、黄麻及蔬菜の被害も狭伏外に甚だしく郡當局も被害額の莫大に憂慮仰天の有様である、尚郡死一人の外道路橋梁の破損、家屋の浸水倒壞等扮からず一方沿岸地方の製糖事業或は魚の泥濘に依り相當の打撃を受け郡民は憂慮してゐる

聖戰に華と散った 無言の勇士凱旋

【〇〇電話】本支戰線に不撓の武勳を擧て聖戰の華と散つた〇〇部隊は十六日午後一時〇〇に無言の凱旋を爲したが、十七日午前中二隊に分れ原駐へ感激の凱旋をする事となつた

鄉軍役員會

【竹南電話】帝國在郷軍人會竹南分會の昭和十四年度評議員會並に役員會は去る十三日竹南郡役所事務所に開催、評議員會に於ては會務報告並びに豫算決算役員會に於て議案通り可決確定、役員會に於て一致目的達成に努むる事となつた
一、基本金一万円募集の件
一、役員任期に關する件

三、戰歿軍用犬追悼の爲め場所選定と會員兼任
四、後島元和氏（退役中將）を顧問に推薦
五、忠魂碑を建立して忠勇無雙の戰死者を祀る

奉公バザーを開催

【花蓮港電話】東台灣キリスト教奉公會に於いては十七日の始政記念日に花蓮港市内稻住通り明德會堂前空地にて午前十時より一品を出品して奉公バザーを開催する由、出品物は花蓮港、台東郡下キリスト教徒の献納に係る鶏、家鴨、山羊、野菜、植木類を特別販賣にて賣却し、その收益金全部を以て皇軍將士の慰問に獻金する

飛ぶやうに 賣れる「曙」

【台中電話】台中〇〇街〇〇茶商組合も傷病軍人の慰問その他に獻金を為すと草界の逆境として大衆に愛用されて居る關係上、「曙」は低廉のため着荷されると飛ぶやうな賣行であるが台中市内では目下「曙」が品切れとなつて愛用者を失望させて居る、又あつても僅く少量で店先に陳列せず顧客にのみ賣るといふ現狀に台中專賣支局では嬉しい悲鳴を上げて居るが、近いうちに配給されると當局では語つて居る

鄭重な御禮狀に 愛婦一同感激

基隆郡金包里石碇山東部所長林燕昌氏は昨年〇月名譽の戰死者として皇軍の一員として國に殉じ目下〇〇島に於て皇軍の一員として活躍中であるが去る五月婦人會主催より慰問袋の寄附を受けたので感激し銃後國民の熱誠を謝すといふ意味の鄭重な禮狀を寄せて會員一同を感激させしめて居る

職能申告の懇談會

【台中電話】台中市に於ける國民職業能力申告に關する懇談會は各區各銀行、會社、縣官公署等を中心に開催し十四日で全部を終了した 大いに趣旨の普及徹底に努めたので十五日より關係者を總動員して戸別訪問で職能調査に着手した　とも七月一日より正式に申告を受附ける筈で該當者は漏れなく市當局へ申告されたいと

新會員を募る

【基隆電話】基隆郡では愛國婦人會の擴充強化を圖るべく十六日午前十時より郡會議室に郡下各分區長の參集を求め新會員二千名募集の打合會を開催する筈

遺家族慰安會

【中港電話】中港街會主催で台北より人生座一行、中支派遣軍將兵同伴樂團長等を招聘して十五日午後七時より中港公會堂に於て中港街在住出征軍人遺家族慰安會を開催、ダンス、手品、舞踊等

國防の宣誓式

【高雄電話】高雄市に於ける國民貯蓄組合、婦人會、青年團、銀行會社、工業會等約四百名參列の下に開催された、赤崎市役所長の開會の辭に始まり市尹、江頭內務部長の訓示あつて萬歲を三唱、盛況裡に正午近く散式した

訓練方法を協議

【台南電話】市では來る國民貯蓄週間中の聯合會長の精神作興の徹底を主眼とする訓練方法に就き研究中であつたが、十五日午後一時より市役所會議室に聯合會長を招き各方面の要務を求めたこれが擴充強化の實行方法を協議したが、保健衞生方面よりも之が方針を盛り諸局下人的資源の完全な發達をなからしめようと云ふのである

皇民化の完徹に 猛運動を開始 すべてを國語一色に

【台中電話】本島統治方針に立脚し皇民化の徹底の爲め郡では皇民化の徹底遂行に一段と大努力を拂ける事となり先づ皇民化運動の先決要件たる國語の一色化に進むべく國語普及を圖つて居るが、それには先ず近くに各部落日本の人達が國語を使用して居る家の設置...

招集した郡國の同趣旨たる國語普及徹底に努め街庄長、部落長の協力で活動して居る、國語常用者の優遇、各部落の指導者への國語家庭普及等についても郡を擧げて努力することとなり、今後は部落の集會、協議會の際は國語のみを使用する事になつて居る。その他公式の會合は總て國語を使用すること...

貯蓄の奬勵

彰化郡では十四日午前九時から郡會議室に於て國民貯蓄奬勵に關する打合會を開催、郡下各產業組合參集し
一、本島國民貯蓄目標額決定に對する新報案の通過
二、台中州十四年度國民貯蓄奬勵其他につき種々打合せをなしたが

林邊庄協議會

【東港電話】高雄州東港郡林邊庄協議會は...

青年團總會

來る十七日始政記念日當日午後三時より台中州南投郡芳美公學校に於て南投芳青年團の春季總會を開催する

新任郡守の歡迎會

台北州淡水郡下官民百三十八名は十四日午後五時公會堂に於て新任久保郡守の歡迎會を開催し發起人を代表して中原街長の挨拶あり、久保郡守の謝辭、岩井氏の祝辭あつて同七時十分散會

新龜山發電所の 起工式を擧行

台灣電力株式會社では工事費六百萬円を以て文山郡新店庄龜山に新發電所を建設するため昨年來より道路橋梁を架設し直營の從業員宿舍等の設備も完了し準備整つたので十六日午前十一時新龜山現場に於て盛大なる起工式を擧行することになつてゐる

組合長選擧

【基隆電話】基隆市米穀商組合では十四日午前十時より同組合に於いて役員十四名參集し米管實施後の經營方針に就き協議を爲し引續き缺員中の組合長選擧を爲した結果新選組合長に...君が當選した

眞珠貝の養殖

【高雄電話】鮪延繩漁業の前進根據地として新南群島進出の拓洋水產では右に附隨して同方面リーフ三千マイルを利用し高瀬貝、眞珠貝の採取と增殖を圖る一方眞珠貝の養殖...

新南群島の調査團 調査を了へ歸高の途につく

【高雄電話】去月二十四日田村丸にて高雄出帆の南支遣新南群島調査團一行は約三週間に亙る現地踏査に依つて群島の地形、土質、氣象其の他諸設備に伴ふ發給場、魚撈貯藏所設計等の計畫樹立に大收穫を得て十四日午前九時島發一路高雄に向つて居るが海上至極平穩、漁夫も一同元氣

始政記念日祝賀

【屏東電話】屏東市では來る十七日第四十四回始政記念日に當り恒例により當日午前十時屏東會館に於て官民合同祝賀會を開催する、會費五十錢希望者は至急市役所へ申込まれたいと

始政記念日に 全村學校開校

【屏東電話】時局下に於ける本島人の皇民化運動並に國民精神の涵養を強調する爲め屏東市公館庄事業組合では嘗て全村學校を開設準備中の處準備萬端備ひ來る十七日始政記念日を卜し午後三時より公館部落集會所に於て開校式を擧行する運びとなつた

國策上の重要資源 ニツケル鑛を發見 場所—都蘭山、質も良

【台東電話】台東廳管内都蘭山附近一帶は有用鑛物埋藏地域として人々の注目を集めてゐたが特に新港郡下に於ける公表の限りではないがニツケル鑛の頗る良質のものを發見した、之は國策上重要な資源であるから徹底的に調査を進めて見度いと思つてゐる今回の地質調査は極めて效果的であつたと信ずる、右につき佐治課長は今回郡から調査を依頼したのである郡下の生產を増大するには茲に重新しく施設をなす事も重要である、こゝで地質調査局の調査團は去る六日から鑛物調査に着手し臺東廳下の地質調査を行つてゐたが新港郡一帶は第三期の構成で地質が新しい未だ声を大にして言ふ事は出來ないがニツケル鑛が出る事の方が、山の幸、海の幸を見つけ出す事の方が人々の眼をひき、新港の珊瑚と云ひ、ニツケル鑛の發見と云ひ探せば出て來る山の幸、海の幸が未だ澤山あると思ふ、かうした目的から來年度は其地方面に於ける資源調査といふ方面に專任者を置きこれが徹底を期したいと思つてゐる

本年度調查額は四千方円でこれが達成に邁進することを申合せた

有望な珊瑚漁場を 新港沖に發見す 品質も特に優秀

台東廳新港沖に於て珊瑚漁場が發見された、かねて有るはずだと言はれて關心を持たれてゐたが新港郡新港に於て漁業を營んでゐる山下竹次氏によつてつい近くの沖合で優良な珊瑚を引上げたとの報告により十一日台東廳水產係から係員出張し直調査を行つた結果台灣に於ける優秀なる品種と判明引き續き詳細調査を行ふ事となつたが發見者山下氏は直ちに漁區の出願をなす手續きを取る事となつた

記念事業を調査

【台南電話】台南州では今回臺記二千六百年奉祝記念事業調査委員會を設定、記念事業に關する事項を調査審議せしめる事となつた

國語常用聯盟を結成

彰化市では十四日午前九時から市會議室で聯盟打合會を開催、弁原した

南投の祝賀會

【台中州南】南投郡南投公學校、公學校並に芳美公學校では左記に依り始政記念日祝賀式を擧行する
一、式　午前九時
一、御眞影奉拜　自午前九時、至午前九時五十五分

國語普及回顧の 座談會を開催

【台中電話】台中州教化聯合會では始政記念日を中心に實施される國語普及強調週間に際し本島國語教育並國語普及に關する過去を回顧し以て向後進むべき國語普及運動の指針となすべく明治及び大正初期にかて教育に從事せる者並現在教育に從事してゐる者を招き始政記念日當夜八時より教化會館にかて國語普及回顧座談會を開催する事となつたが論題は次の通り
一、國語普及の回顧
一、向後の強調方針
一、要教教育の今昔
宗太郎、森幸太郎、長井鋭一各氏等一行は十五日午前八時來高、市

庄長再任

【高雄電話】高雄州屏東郡長興庄庄長は十五日を以て任期滿了となつたが、知事認可以て氏再選されて引續き就任する事となつた

廣東に向ふ

【高雄電話】衆議院議員南文府問題佐藤興一、小笠原八十美、坂本

よい船員を引抜く拓洋水產

【高雄電話】拓洋水產の新南群島進出に伴ふ船員引拔きに關しては多年前文店長時代台拓側に對し高雄市地元當業者より融通方を懇望したが履行せず依然引拔きが繼續されるので近くて地元側の安危に關するから十四日漁業組合、海人草組合、員額採集組合代表者打連れて宗藤市尹を訪問し市尹を時の氏神として…

【屏東電話】彭湖特產メロン…の米穀納入會社に對する州下トランケン業者の態度を決定した

道路開鑿方の陳情書を作成

【台中電話】台中市にては參事會の決議に基づき台中、彰化間の道路開鑿方を陳情すべく陳情書作成中であるが、右は豫て計畫中であつた商工會議所の道路改修陳情と協力し市會議員、商工會議所議員一

等要求の陳情である
洋水產に對し漁船の借用或は買收水揚げ價格の割引取引、事業調査陳方を懇望したが、地元側は拒

敢の下に近く陳情される事となつた、右道路は國防上、産業上から百年の大計の下に立案されたものであり工費三百五十万円、兩地間の最短距離二千粁、幅員十八米のコンクリート道路を開鑿し兩地間を十六分乃至二十分間で連絡しようと云ふ全く高速度的なものであり路面は最新科學の粹を以て舖裝を施し中央に三米の緑地を設け兩側七米牛を自動車專用路としカーヴに傾斜をつけて時速六十乃至百粁を飛ばし得る程度のものであり右道路費の一部負擔も考慮されて居る

防諜協會發會式

【台南電話】台南防諜協會發會式は十五日午後二時二十分より州會議室にて擧行され壁の如く議事を進め午後三時半終了した

國語の功勞者表彰

彰化郡では十七日の始政記念日を卜し國語の普及徹底に努力した左記各諸氏に對し記念品を贈呈表彰することとなつた
鹿港　許再勁、和美　謝參、秀水　黃與發、福興　會秋波、花壇　施秀盛、線西　會宗、芳苑　張水金

内地の方委狀況を視察

【基隆電話】全國方面委員大會に出席の實態に臨み内各方面の委業を爲して午後五時出帆の便船にて蓬萊に向つた
出張しついでに内地各都市の方面委員施設を視察して歸臺した林文國氏は十四日午後八時より公會堂二階に於て報告會を開催した
委員の方面委員施設は内地に比し非常に遅れてゐることを痛感一同の努力を要する事を說き向汽車やバスの中では傷病軍人を見れば直に席を讓る麗しい狀景を到る處で見て感心させられたと語つてゐた

防協聯合會の 發會式を擧行

【台中電話】先に犯罪の豫防檢擧に關し民警一體の實をあげる目的を以て結成設立を見た州下各防犯協會の相互連絡協調を計りこれが指導統制の最高機關たる台中州防犯協會聯合會發會式は十五日午前十時半より州會議室にて擧行台官として警務局より國田氏、州より川村知事、警務部長以下警務部各課長、來賓として台中地方法院檢察官（上席檢察官代理）、山田刑務所長、宮崎台南憲兵分隊長、州下各市尹、郡守、各防犯協會長等約八十名出席、先づ宮城遙拜、皇軍將士武運長久祈願、國歌齋唱、平田搜查課長（警務部長代理）設立經過報告、次いで川村知事議長となり規約を審議、異議なくこれを可決、川村知事會長の挨拶あり來賓として佐々木檢察官、宮崎台南憲兵分隊長、山田台南刑務所長、宮崎台南憲兵分隊長の三氏を相談役に台南、嘉義、兩市尹、各郡守を、各郡警察課長を各評議員とし二十八名の評議員をそれぐ依囑、川村會長の挨拶あり來賓として佐々木檢察官、宮崎台南憲兵分隊長、山田台南刑務所長、屏東市尹それぐ祝辭を述べ閉會引續き役員會を開きて正午閉會引續き役員會を開き今年度事業豫算を決議、本年度最初の警察評議をなし同十一時五分終了した
助役、堀田視學以下關係職員列席し國語常用聯盟設立を始め、國語所の諸新指導經營其の他に關し種種打合せを遂げて午後二時半散會した

警務部長視察

伊藤台中州警務部長は十四日午前十時高橋

屏東市街組合

【屏東電話】屏東市若狭町屏東郡組合總會は十四日午後七時半から屏東會館に於て渡辺市尹臨席の下に組合員多數出席のもとに開催、組合規約及び事業報告並に十四年度豫算を異議なく原案通り可決九時散會した

玉里小學校で 少年團設立

玉里小學校では去る十三日本島上り社會教育官松長岡秀夫氏の來玉を求めて臨時保護者會役員會を開催し長岡囑託より本件に對する諸般の說明あり愈よ七月十日頃迄に約五十餘名を目標に少年團設立を期待するところあつたが、團員は任意希望とするか、五年生以上全員とするかは一切校長に一任することとなつた

國防獻金

玉里街玉里川島毅氏は亡夫人の忌明に際し、香奠返禮を省略し金一封を去る十三日郡役所經由國防獻金した

小賣人組合總會

【東港電話】高雄州東港郡東港街菓子小賣人組合では十四日午前十時より東港公會堂に於て定期總會を開催し、各種議案につき協議し濟算一致原案通り可決し、小川支局長の訓示、神保庶務課長、横山街長の祝辭あつて午前十二時盛會裡に閉會した

保安課長、坂上經濟係長、久保山台中經濟係主任を随へて來彰、前田警察課長、佐々木經濟主任案内の下に各商店に於ける價格表示正札の勵行等を視察して午後二時歸中した

人事

△遞信部浪江一氏（保險監督官）十五日午後二時來高、港口官舍に一泊十六日午前八時二十分高雄發屏東を經て潮東へ（高雄電話）

もやる事となり一大員漁場開拓となるので注目されて居る

嵩なかだち
求職 一件一回 壹圓貳拾錢
其他 一回 壹圓七拾錢
匿名 倍額

事務見習 小公學校卒業程度の通勤者入用 臺北帝大附屬醫院内

小店 臺北市西門町…の御繁盛に… 頁内…

簿記係入用 經驗者又は實務學校卒業生 大稻埕 ニノ三四 合成產業株式會社

看板經驗者 採用 高雄市 川野工藝社

電話交換手 採用 内地人 本人履歷書持參來談

女事務員 高女出卒業者 臺北市本町一ノ九 丸善

邦文タイピスト 採用 履歷書持參 臺北市 大阪ビル 大林組

女中さん入用 二十歳以上 臺北市榮町 大倉本店

家屋修繕 臺北市 第一タクシー隣 〇共便利店

電話讓受たし 元町二ノ三一 電話八六九番 丸永商會

臺北の電話 貸金 三成社

玉突臺一式 安價 臺北市場前 木ヨシノ

電話 五六八九七 香賣 共信社

讓店 飲食店 臺北市建成町 二ノ五 電話六一三二番

電話商品券 買賣 建成町二丁目 正和商店

旭屋 臺北市本町

電話商品券 買賣 臺北市末廣町一ノ二 旭屋

土地建物 仲介 臺北市末廣町一ノ二 旭屋

耳鼻疾患 外用塗付劑
藥効と應用で全國的に最も普及して好評の特効藥です。
定價 二十五錢 三十錢 五十錢 一圓
全國藥店にあり
發賣元 大木合名會社 東京神田・大阪道修町
大木耳鼻藥

外交時報 六月中旬號 (月二回發行)
蘇聯の自重を望む……半澤玉城
轉換期の歐洲外交……神川彦松
防共樞軸の强化……藤澤親雄
無血第二次世界大戰……鈴木憲久
在支列强權益の鳥瞰……豐田薫
興亞の法律哲學的考察……相澤武雄
新東亞協同體論……森吉義旭
現狀變更と國際法・外交……小谷鶴次
米大陸と境界問題……秋保一郎
英國大陸外交の一端……平野門人
英國の徴兵制問題……伊東敬
中國共產黨の全面的進出……川崎正雄
復興蒙古の當面の諸問題……後藤富男
枯嶺の今昔……吉田虎雄
歐米・支那・滿洲・軍事……本誌時報
國際外交半月日誌……本社調査部
東京丸ノ内 外交時報社

臺灣全圖

ペンポーバンレ
見本九十錢 郵券要 呈
大阪東區備後町一 内田洋行

特許 ウェバー式鐵筋コンクリート煙突工事
模範的テーパースタイル
經驗ノ生ム經濟的設計施工
●世界最高記錄
東洋コンプレッソル株式會社
(明治四十年創立)
東京市麹町區丸ノ内
出張所 大阪・門司・臺北・大連・奉天

高砂族と丸山遊女

原 徹 郎

事は西紀一六五九年(万治二年)十月十三日、即ち今を去ること大約二百八十餘年前のことである。

當時和蘭人は長崎の出島に商館を設け歐羅巴人として獨專的に日本貿易に從事してゐたのであるが、その時和蘭船八艘が東南洋の珍貨異寶を滿載して來航し、碇舶が出島沖合に繫泊してゐた。其中の一艘フロイト船ニウボールト號に乘組み航行の途から來たマルテン・ル・メイ(Martijn Remei)と稱ふ者が此日の早朝商館内の彼の職室から失踪した彼が此話の主人公なのである。

時の和蘭甲必丹即ち商館長ザハリヤス・ワヘナールが一六五九年十月十五日附バタビヤ城の印度總督ヨアン・マートサイケル並に評議員に認めた書翰には彼を或ホルモサ島人と又同年十月二十五日附台灣長官フレデリック・コイエット宛書翰には彼をタイオワン人(Geboorenl aljouanist)との記してあるが又彼の在任中の日誌に隱れればホルモサ島生れの混血の青年と記してある。恐らく彼マルテン・ルメイは和蘭人とタイオワン即ち今の台南附近の赤崁社か新港社の女との混血子であつたであらう。彼が和蘭人より與へられた仕事は下級の理髮師とのことである。

彼の失踪後部屋を調べると唯一枚の帽子と黑い帽子が遺されてゐるのみであつたが、正午頃に彼自身の認證の證據一通が發見された。それには「自殺する心算である。その理由は前日迄二夜に亘り遊女と戀慕な情交に耽溺したが、到底彼女と添ひ遂げることが出來ないが為である」と認められてあつた。

茲に一言説明しておく必要があらう。當時和蘭人及びその下僕等は前述の如く居留地を出島にのみ制限せられ、殊に市内に出ることが出來ず一々長崎奉行の許可を要した。又出島に於て妻子と同居することが出來ず、出島出入の女人としてはただ丸山遊女のみが之を許されて居た。遊女とても出入に際しては禁制品を市内に密ばぬやう嚴重な身體檢査を受け一夜明ければ一旦市内に歸らねばならぬ規定になつてゐたのである。随て右ルメイと遊女が国境を越えて戀を囁くには餘りに嚴重な監視を以て距てられてゐたのである。

ルメイの失踪を知つた甲必丹は島内を隈なく探査したが彼を發見することが出來ず、止むを得ず此由を長崎奉行まで屆け出た。依て奉行は即刻和蘭人を悉く出島から他に移し島内を搜索させたが何等手掛がなく、更に和蘭船を悉く上から下まで搜査させたが無效に終つた。夜は右ルメイが遊女と共に支那船を語ることが出來ると云ふので碇泊中の支那戎克を悉く檢査し、又幾千の市民特に花街(Hoerenstraat)にゐる無頼の徒が彼を隱してゐるのではないかと探査したが全て無效であつた。明けて十四日和蘭人は奉行の懇命に依り船を出し曳網で海中を搜索したが何等の手掛も得られなかつた。於茲奉行は唯一人の失踪者に對し斯樣な大規模な搜索をさせたのは、支那から潛入した切支丹の伴天連が彼をかくまつてゐるに違ひないとの噂があつたからである。

斯樣な大騷ぎの結果は泰山鳴動して鼠一匹の諺への如く實にあつけないものであつた。即ち翌々十五日夜九時に疲勞しきつた彼を奉行の配下が發見し出島に連れて來たのである。彼の失踪後の足取は一昨日天明一時間前出島の塀を越え海に入り、干潮であつたので濱の東側に泳ぎ着き、支那船の楫を納れてある舟小屋に隱れてゐたのであるが、空腹に耐えかねて同日夕刻食物を探しに出たところを逮捕されたのであると自供してゐる。逮捕後奉行に脱走の理由を訊問された時、彼は和蘭人の下に居るよりも支那人の許に走りたかつたからであると述べてゐる。甲必丹はルメイの此言葉を單に奉行の處罰を免れる為めと解釋してゐるが、筆者は彼は一旦死を決心したものの途中で變心し和蘭人の厭迫下にゐるよりも更に自由である支那人の許に走り遊女との再會を期したものと解釋したい。其後間もなく彼は同じニウボールト號に監禁せられ台灣に送還された。同船出帆の際も特に長崎奉行は彼が支那船に依て台灣から再渡航せざるやう嚴重監視することを和蘭人に命じてゐる。

和蘭人が台灣占有の四十餘年間彼等は宣教師を派遣し土人の教化事業に力を盡し、現に所謂新港文書に見られる如くローマ字を普及せしめる等一般的教化の實績の顯著なるものがあつたのは事實である。而もその教化の結果土人達の自覺を促し如何程社會的生活が向上したかは大いに疑問視される。所詮彼等は和蘭人の巧妙な殖民政策下に喘ぐ無智な奴隸的存在でしかなかつたやうである。事實相當多數の土人が奴隸として賣られてゐるのである。上記のルメイなども當時のインテリとして相當の優遇を受けてゐた方であらう。

昭和十年春筆者は爪哇バタビヤの古文書館に於て日蘭關係史料調査の用務を帶び、十七世紀バタビヤ公證人役場の賣買契約證書を閲覽したが、その際、奴隸賣買契約書にタイオワンのスザンナ、ホルモサ島生れのマリア等の名が記されてゐるのを發見した。彼女等は勿論奴隸として故国遠く離れ異郷の地に賣られたのである。その幼稚な署名、ペンの跡は思ひなしか顫へてゐる如く感ぜられ、それを見てゐる中に筆者は悲慘な奴隸として異郷で散つたであらう彼女等の生涯を思ひ目頭の熱くなるのを覺えた。――筆者は臺大史學科出身、日蘭關係史研究家――

オサルノヤキウ

石田道雄

オサル ノ ヤキウ、
ボール ハ リンゴ。
ストライク ナゲチヤ、
ヒトクチ カジル。
ホームラン ウツチヤ、
ヒトクチ カジル。
オサル ノ ヤキウ、
タネ ダケ ノコル。
ストライ ナゲチヤ、
ゴソゴソ サガス。
ホームラン ウツチヤ、
ゴソゴソ サガス。

はがき隨筆

臺灣と化學工業

我國南進の起點である臺灣に各種の化學工業が最近になつて續々と計畫され初めた。化學工業の計畫には先づ安價な動力と豐富なる原料と、次に資本と海運の便、勞銀の安いことが必要條件である。臺灣は島內だけの資源を見ても我國の他に見られない特異性のものが多い。樟腦、天然ガス、糖業關係品、小さなものも數へればゴムもあれば香油もあり、無數である。島外に眼を向ければ、巨大なる南支、南洋の大原料が待つて居る。其他の條件を考へても臺灣は餘りに化學工業の計畫に對して惠まれてゐる。だから、今迄は持てる優越感に醉つて本義を忘れて居つたのだらう。

天然瓦斯研究所 小川亭

ひとりの湯舟

馬場沙魄

あか・しろ 支那梅はけぶり
肩に溢れた湯がこぼす 透けた姿態
しんくと 湯はわきいで 私の頭惱を流れて べつとりと殘す かほり
かげん肩に少年は 湯舟の窓に草莊たかく ――春を はだし
首をみせて 湯舟はしづまり
私は甘へて――しよつぱい湯です。

『蚤の市』の出品締切迫る

十七日午後十時限り

書物同好會主催本社後援の「書物蚤の市」は着々準備中であるが、申込締切は今月十七日限なので、出品希望の向は至急市內南門町內最寄の古本屋に通報されたいと、尚出品物は書物は勿論のこと、繪畫、書畫、書簡、下手物、郷土玩具等趣味の品は何でも歡迎するので、愛書家趣味家は、この際「蚤の市」後援の意味で秘藏に次ぐ品を手離すやう關係者側では希望してゐる

貴遊方

訪問客退治法

▲海音寺潮五郎先生は四谷の某アパートに仕事場を持ち毎日朝飯をたべると代々木の自宅の方から通勤になるんであるが、夜おそく銀座から飲みかへる連中が一寸覗いてみるに好適な位置にあるんだからおよそ無理がつく。せつかく油が乗り切つて徹夜で頑張けようなどと机に向つてゐるところへ、惡友連中が一人二人集つてくる

▲何分醉つた連中だから談論風發の末、これから新宿へどうですなんかと切りだし、おとなしい海音寺をむりやり連れ出さうとする、然し、いつまでも御相手仕つてはお仕事の邪魔、締切の迫つた原稿のある際は、部屋の入口の廊下のところに、蛭つくばかりの大男が椅子とテーブルを持ち出し、ウイスキイなどチビリチビリ飲んで待機してゐる

▲誰か訪問してくると、先づ一にらみして、退却させるためであるが、その男が氏のお弟子さんで文學青年だから、對手が文學の話で釣込んだり酒の相手として見るに、口說くと軟化するのも早く、遂に海音寺氏吾男して一言挨拶するといふ滑稽な場合も少くない

▲結局一夏の損だから「もうあの退治法はよさう」と最近新手な訪問客退治の方法を考へてゐるといふ、上京して氏を訪ねんとするもの用心す可べからず

批評と紹介

◆刀工・鐔工辭典(清水孝教編) 刀劍鍛冶の沿革、諸國鍛治の特色、刀劍の名稱作者、鑑定の次第、刀劍價格の標準、列位、鐔沿革、鐔の種類と分類、鐔鑑定の仕樣、鐔の手入法を收めて手引となし、更に五十音順により古今全國の刀匠鐔工の解說を收めたもの、多數の圖版があり、刀や鐔の愛好家は座右に備へて好便であらう(菊判クロース裝、六九四頁、六・五〇東京市神田區... 雄山閣)

◆愛國詩選集

MARUZEN

國産ロンド輪轉謄寫機

新自動送紙式六號型

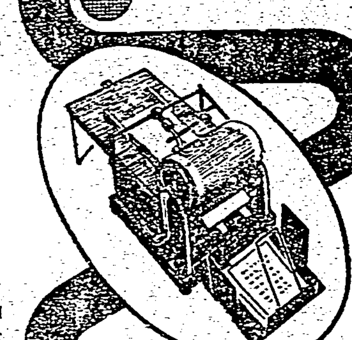

用紙を置きハンドルを廻せば、綺麗な印刷が出來る――誰にも簡單手輕に扱へる國産第一級の優秀機

詳細目錄進呈

東京・日本橋通 丸善株式會社

大阪 神戸 京都 名古屋 横濱 福岡 仙臺 札幌 京城

東京―神田・三田・早稻田・丸ビル・日吉

疲勞恢復に

專賣特許 どりこの

其日の疲れはその日の中に治しませう

疲勞恢復には葡萄糖、果糖、アミノ酸主成分のどりこのが一番有効!

おいしい一杯、氣分爽快!體力充實!

全國藥店、食料品店にあり

ぢにアルコン

新發賣品

發賣元 大日本製藥株式會社

頭の加減の惡い人

▼頭を使ひすぎる職業の人
▼勉強で疲れ易い學生
▼神經衰弱不眠症腦病の人
▼頭痛ノボセ眩暈に惱む人
▼記憶力思考力の薄れた人
▼小人恐怖症意志薄弱の人
▼ヒステリー、憂鬱症の人

新明腦劑 ノーソン 腦素

年中、頭痛藥が手離せないと頭が重い…いつも頭がボンヤリして仕事が手につかぬ…精力や根氣が弱い…かういふ慢性神經衰弱症狀でお困りの方には、直ちにノーソンで病氣の根源を治して下さい。ノーソンは、その名の示す通り、貴重な腦神經細胞の生理原素成分を悉く網羅した劃期的の生理的強腦劑です。從來のマヒ本位の鎮靜劑と全く違ひ、服めば服むだけ頭の榮養が充實し、疲勞がしんから一掃されて頭腦が強健明快となる今迄にない根本的の治療劑です。既にお試しの皆様からは、非常な感謝を受けて居ります。どなたも早速服用して苦を一掃しハッラツと國民的總力戰に參加して下さい。

試藥送呈

ノーソンの優れた藥効をお試し願ふため目下試供品頒布中です。左記へ今すぐハガキでお申込下されば、試藥に詳細說明書(土田醫學博士校閱四六判六十頁)を添へ送ります

十日分金二圓 十七日分金三圓 三十日分金五圓 七十日分金十圓

發賣元 東京市淺草區馬道三丁目廿番地 和田藥化學研究所

感冒、肺炎
氣管支炎、中耳炎
神經痛、ロイマチス
打撲痛、捻挫

右は孰れもエキホスの好適症にしてエキホスを塗布すれば特有の鎮痛ご保溫の兩作用により速かに炎症を去り疼痛を輕減し、熱を下降せしめ頗る爽快の感を與ふ。用法簡便にして一回の塗布よく長時間効力を持續す。

結核性肋膜炎、腹膜炎、淋巴腺腫(瘰癧)等にはエキホス姉妹品たるグアヤコールエキホスの使用に依り効果一層顯著なり

御注意

近時外觀、包裝等エキホスに類似せる製品多數あり御購入の際には必ずエキホスと御指名を希ふ。

信用ある藥店はエキホスを販賣す

純國産品 EXIHOS

濕布にエキホス

發賣元 武田長兵衞商店 賣捌 鹽野義商店 製造元 二巴合名會社

明色粉白粉

▲三重作用の新高級粉白粉!

複合粒子でズバ拔けて美しく附く粉白粉!

最高級の粉白粉が普通品のお値段!

(1) 複合粒子でズバ拔けて美しく附く!
明色粉白粉は充分に細い白粉の粒子に更に幾多の物理的化學的の新工夫を加へて複合粒子といふ一種特別の微妙な精巧な狀態に化成してありますから普通の粉白粉とは比較にならぬ程美しく附きます。

(2) 時間がたつ程一層美くしさを增す!
明色粉白粉をつけますと獨特の科學的成分が忽ち皮膚に作用して皮膚が白粉の最もつき易い狀態になり、複合粒子の作用と合してマルでキヂからの樣な自然な美しさに附き而も時間がたつ程一層美しさを增します。

(3) 美容粒子の作用!
明色粉白粉には獨特の美容粒子が最も科學的に精巧に配合されてありますから、この粉白粉でお化粧するとキヂまでが目に見えて美しくなるのです。

―新標準の七色―

肌色系統	
肌色	(肌色一號)
サンビーム	(肌色二號)
ラツシエル	(肌色三號)
オークル系統	
クリーム	(オークル一號)
オークル	(オークル二號)
白色	(ホワイト)
アンバー	(琥珀色)

定價 各色 四十錢

科學の進歩で粉化粧の仕方が一變した!

クリームを其まゝつけるのは時代後れ!

歐米婦人は粉化粧に必ずアストリンゼンを使ふ!

▲ホンの二三滴でお化粧の美しさもモチもマルで違ふ

從來の粉化粧はなぜ美しく出來ぬか?

皮膚はお化粧の土台ですからお化粧前に丁寧に洗顔なさる事はぜひ必要ですが、洗顔後や入浴後等には皮膚組織が弛み、皮脂腺や汗腺が開いて皮膚が內側からモノを押し出す樣な狀態になつてゐます。この儘の皮膚にスグお化粧するから白粉が美しく附かず、粉化粧もスグ崩れるのです。

科學の力で粉化粧が必ず美しく出來る!

かういふ時はお顔に明色アストリンゼンといふ科學的な強力化粧水を數滴つけますとその強力な科學的作用で弛んだ皮膚組織を忽ちひきしめ、皮膚が內側からモノを吸ひこむ樣な狀態に變ります。ですからこの上に下地のクリームをひいて粉白粉をつけますと白粉がイヤでも美しく附きますし、お化粧も崩れません。尚は下地のクリームにもアストリンゼンを二三滴まぜてつけると一層良い結果が得られます。歐米婦人は粉化粧に必ずアストリンゼンを使ひます。

定價 一瓶 五十錢

明色アストリンゼン

全國の都も農村も 百億貯蓄の一色

街頭では金賣却運動

【東京十五日發同盟】百億貯蓄強調週間はボーナス季節を狙つて十五日から全國一齊に幕を開けた、御役所に呼應して各銀行、信託、保險會社も今日から一週間連日執務時間を三十分延長の上日曜の休みも廢止して都市も農村も茲一週間官民協力下に百億貯蓄の一色で塗り潰される、各婦人團體は早朝より出動して「金を政府に賣りませう」と貯金報國の通行者勸說に汗を流して大奮鬪、總本山の大藏省からは貯蓄獎勵局の大野長官が木內次長と塚越第三課長を伴つてこれ等勸說隊の活躍を見て廻つた、十二日から開始の東交割引國債と十五日から開始の勸銀貯蓄債券賣出は週間中引續き行はれ明十六日からは石渡藏相のラヂオ講演に次いで東京府市主催の經濟講演會に宮屋元藏相等大衛所の弁舌戰が開始される

保甲民を說く 新竹でも金賣却運動

【新竹電話】金買上一百万円の豫想を三百五十万円に增加し大々的に目的貫徹に乘出した新竹市では市內有志並に保甲聯合會長を十五日午前十時より公會堂に招集、殘餘二百五十万円の巨額募集に就き座談的打合せを爲し引續き午後二時よりは新竹署主催で管內の保甲民約七百餘名を招集し臨時保甲會議を開催、左記決議をなし同五時解散した

決議文

今や我が大日本帝國は東亞新秩序建設のため曠古未曾有の重大時局に直面しこの秋に當り新竹州に於いて第二次金賣却強調週間を實施せらる、我が保甲民は本會の決議に依り卽時資金を斷行し死藏金の絕滅を期す

右決議す

全市民に呼びかけ 積極的の金動員 基隆市では大童の活動

【基隆電話】基隆市の金報國運動は現在まで台銀支店扱ひ高六十万円餘に過ぎず、他都市に比し實に寥々たる成績である、もつとも仲買人扱ひのものを糾數すれば百万円以上に達する見込みであるが、それにしてもまだまだ寂寥たる狀態にあるので來る十九、二十の兩日台銀基隆支店で買上げを實施するに當り市役所、警察署、基隆商工會議所の三者が合體して大々的に金動員の徹底と積極的運動に拍車をかけることになつた、卽ち內地人に對しては全市の町會長および婦人團體に呼びかけて各町會民、婦人團員の月別訪問による徹底的勸誘をなし、本島人側には各派出所毎に家長會議を開いて大に自覺を促し國策に對する再認識を呼び起すことになつた、一方商店保甲、料理屋、飲食店に對しては金所有量の任意申告をなさしめて約二千件の要知見込みを數ふるに至つた、なほ各學校に向つては生徒兒童を通じて家庭に勸告の徹底を期し又官衙、銀行會社および諸團體に對しては各代表者より全員に對して呼びかけることになつて居り、今度の兩日の買上實施には驚異的な實績を擧げるべく各關係當局は大童の運動に邁進してゐる因に關係當局の觀察によれば從來內台人を問はず特に有產階級者間に賣却するもの少く、殊に本島人間において、その傾向の濃きものあるは甚だ遺憾とされ、愛國心や銃後國民の義務觀念に於て斷乎再認識を喚起する要ありと言はれてゐる

勇武を表徵した 美麗なパノラマ ポーランド國から 皇太子さまに獻上

【ワルシヤワ十五日發同盟】ポーランド大統領は我が皇太子殿下の御誕辰を祝し奉り併せて日波親善のため近く今回ポーランド軍の勇武を示す美麗なパノラマを獻上することになり外務省參事官フリツク氏は之を捧持して十四日ワルシヤワを出發シベリヤ經由日本に向つた、右パノラマの一つは一六八三年ポーランドのソビエスキ三世がドイツ、オーストリア兩軍を合せ指揮しトルコの大軍をウイン附近で擊滅した時の模樣を描寫したもので皇太子アレキサンダー殿下が有名なポーランド龍騎兵の先頭に立ち進擊してゐる勇ましいものである、他の一つは一九二〇年ボルシエビキの侵略を驅逐したポーランド軍のクラコウ附近ズロニア氏でピルスズキー元帥の閱兵を受けてゐる處で參列の各國外交官並に外國武官の中には山脇現陸軍次官の姿も異彩を放つてゐる

見よ銃後若人の活躍

大和魂を現實に生かさうと今春大日本青少年團……八日正午日比谷公園廣場を出發、滿蒙開拓の意氣も高らかに若人二千五百人の行進が繰展げられた(日比谷公園にて)、下は銃後少女の至誠へのあこがれ……九日午後一時から深川の明治小學校で深川……

お人形供養 西與邨の帝國小學校に於て十日午前九時から二十一回目のお人形供養が行はれた

一師で教練實視 教練研究會の第一日

全島學校教練研究大會は既報の如く十五日午後一時より台北第一師範學校で帝大配屬林田大佐以下配屬將校、敎練教師、學校長等七十三名に島田文敎局長、原谷學務課長及關係者多數出席の上開催され、先づ同校生徒の敎練を實視した後二時より議事に入り島田文敎局長より一場の挨拶があつて林田大佐議長となり研究討議に移り實視の結果を種々批評しあひ四時過ぎ台北商業學校に會場を移し同校敎練實施の上批評研究を遂げ六時過ぎ散會したが十六日も前日に引續き工業學校に於て開催する

廿六日から珊瑚市 好條件に惠まれホクホク

【基隆電話】世界一の基隆珊瑚市場の今年の初市が來る二十六日から六日間にわたり立つことになつた、出廻る初荷の珊瑚は全部彭佳嶼沖合から採取したもので價格に見積つて十万円以上のものが初のせり市に上るものと豫想され價格も今年は既報の通り支那事變から紫古にかけての新販路開拓その他の好條件に惠まれた氣構へから日本全國から集る仲買人および生產者方面ともに強値の呼び聲が高く今年は初市から活況を呈するであらうと見られてゐる

米國の撮影技師 取調べの上釋放 檢問所を強行突破の男

【天津十五日發同盟】アメリカフオツクス映畫會社の撮影技師米人マイエル氏は十四日正午頃万國橋附近の檢問所を強行突破の上歩哨兵の制止も聞かず檢問に應ずることを肯ぜんとしたので直に同人を逮捕アイモを押收の上身柄は憲兵隊に護送取調べ中のところ一段落ついたので十五日夕釋放する事となつた、尙右マイエル事件につき同社の米人記者は我方で同人を監禁したと報道してゐるがこれは全く事實無根である

青年の意氣込みは まだ涵養の要あり 岡田中佐 壯丁檢査を語る

戰時下に意義深き台灣軍の本年度徵兵檢査は去る九日から十五日迄台北における檢査を殿りに滯りなく終了したが、徵兵身體檢査官岡田梅吉中佐は左記の如く所感を述べた

今日で全部の檢査を終了したが全島を綜合して見ると受檢壯丁は一般に時局をよく認識して燃ゆるが如き赤誠を以て檢査を受けた、隨つて徵兵忌避行爲が一名もなかつた事は喜ばしい限りである、檢查場における壯丁の態度は規律、節制あつてよく靜肅に元氣に受けたと認められた これから觀察しても壯丁の日頃の訓練が逐次進歩してゐる事がうかがはれ喜ばしい次第である而し全般を通じて青年としての意氣込みは尙涵養する必要があると思ふ、體格は全島を通じて昨年に比し遜色はないものと認める時にはまだまだ希望に達するには遠いものがあるから壯丁は今日の檢査終了から入隊迄の間に於て更に心身を鍛錬し體位を向上さす必要を痛感してゐる、これが爲には青年は自ら時局に對する青年としての重責を自覺して日常生活の間に常に鍛錬修養に努めて行かなければならぬと思ふ、從來中等學校以上の學歷を持つてゐる壯丁の體格は一般によくなかつたが、本年の結果に徵しても矢張體格は良好と認められないのであつて、かういふ結果から考へると學校に於ける體育については何等かの新局面を見出して行く必要がある と感ぜられた、又高等小學校以下の學歷を持つてゐる壯丁にして心身鍛錬に最も效果ある青年訓練所に入所してゐないものが非常に多いのであつてかういふ青年はよろしく青年訓練所に入所させて心身を鍛錬させる必要があると思ふ

東京で「臺灣の夕」 始政記念日の行事

臺灣文化普及會主催の台灣始政第四十四周年記念祝の「臺灣の夕」は十六日午後六時から東京、日比谷公會堂で總督府、拓務省後援の下に開催されるがその番組は次の通り

一、祝辭 小磯拓相

一、講演 松島海軍中佐、藤山愛一郎氏

一、映畫 時局下の臺灣

一、臺灣影繪入り 田中旭昭

一、漫才(荒川成三郎、同玉枝)

一、舞踊 吾妻春枝

一、漫才(花園愛子、桂金吾)

一、歌謠曲(二葉あき子、中野忠晴、サワ・サツカ)

風流將軍の作品が 七月に放送の國民歌謠 作詞は中將、作曲は少將

【東京十五日發本社特電】海軍主計中將武井大助氏作詞、遠藤少將朝永研一郎氏作曲「揚州を擊行」と「大陸一等水兵」の歌は近くレコードとなり七月には國民歌謠となつて放送されようとして居る、武井中將は海軍省經理局長の要職にある人だ、急がしい要務を帶びて昨年一月中支方面の戰線に赴き上海戰線を廻り歩くうちに北四川路の外れ印度人教會堂で十二年十月五日自ら地雷を踏み敵兵諸共吹き飛んだ肉彈勇士大陸一等水兵の物語を聞き記念碑に詣でると共に感激し手帳に歌を書き綴つたのであつた、佐々木信綱博士の門下として「心の花」の同人で三十年來歌道に勵んだ中將のその古びけた手帳にはその他揚州堂攻行の勇士に捧げる名吟等が物されたその後一年間その古手帳は忘れられてゐたが、朝永研究少將が武井中將を訪れて古手帳を見勇士への手向にも歌をそのままにして置くのは惜しいと自ら作曲したのだ、斯うして勇士へ手向けの歌は完成された

一、迫る敵前十米、機關銃火の烈しきに、我が進路は阻まれつ、鐵壁の在所探るべく、挺身一等水兵ら、密かに向ふ敵の陣二、閃く劍(つるぎ)屋外に、押し進げて

夏山に挑戰 八班に分れて健脚の大縱走 臺北高校の山岳部員

戰時下の體位向上を目指して夏山に登攀し大に心身を鍛錬し台北高校山岳部から發表された、本年度の夏季登山スケジユールは前の季節にある六六人に依つて八班へ八班に分れたキヤンプ等を強化されてある事が注目される、各班で八班つてる事を縱走連登して登山されてる豫定で、第一班は新高、第二班は大霸尖山

戶締りは嚴重に 季節犯罪を防がせう

台北州防犯協會では夏季に台北州來襲する季節犯罪防止を目的として戶締り及夜間の無斷放棄等を中心に五月下旬目ら門下各部に區向會社等で嚴重に勸告する事になつた

けふ平定記念會

明治二十九年二月三十一日の軍艦組織解除に至る迄に依つて組織される台灣平定記念會では毎年始政記念日の夜台灣神社祭典日には往なる舞踊を催さ北健康と奉公を祝することになつて居り幹事長として小宮元之助氏、幹事として中辻喜次郎、櫻井貞次郎、肥加藤太郎、村崎長昶の五氏が當任してゐるが、同會では十六日午後六時より鐵道ホテルに於て例會を開き、二十八年六月台灣神社に奉納した明治二十八年當時の事件に就いての資料其他の報告及回顧等を行すると

銃は捨てても 掠奪品は放さぬ 捕虜が語つた于、繆軍

【宮崎十五日發同盟】渡辺部隊が去る九日沂水、莒縣の中間地區大李家莊の戰鬪で捕虜とした繆徵流の第五十七軍司令部參謀張洪武(二)は于學忠軍、繆徵流軍などの暴狀を次の如く語つた

日本軍の包圍攻擊に于學忠、沈鴻烈、繆徵流の各軍は何處の戰鬪でも大打擊を受けて敗け戰は支離滅裂となつて了つたが、繆總司令は餘りにも慘めな敗戰にあはてふためき周圍の將校に怒り散らし逃げ路ばかり探してゐた、ここ一ケ年といふもの蔣介石から軍費は勿論、所要の物資は全く支給してくれないので軍費は現地調辨で郷村の金持などに厳命してその都度各村資金に千元位を出させ又麥粉、粟などの食料も必要次第徵發してゐた何しろ四、五箇師以上の兵が軍の徵發以外に勝手に掠奪をやるので百姓等は食料に缺乏し何處でも餓死すると騒いでゐたが、いやと云へばひどい目に遭はされるので泣き泣き言ふことをきき、于學忠は勿論軍隊を非常に呪つてゐた、又軍隊內では脫走兵續出の有樣でこれが補充のため村民から壯丁を强制徵發してゐたが、今では殆んど村には若い者の姿がなくなつてゐる、この壯丁徵發では時々八路軍方と武力衝突したこともある、將校が先に立つて掠奪行爲をやるので部下の兵も皆勝手放題にやる、今度の逃走の際も兵は先づ銃砲を捨てても掠奪品を擔いで逃げる有樣であつた

不用品卽賣會 愛婦臺北州支部の主催

愛婦台北州支部では會員の有志中より各自家庭に於ける不用品の出品を受け之を一般希望者に卽賣し以て事變下に於ける物資の愛護並にこれが活用を圖ると共に賣上高の一部を軍事後援事業資金に充當する目的で來る二十三日(金)二十四日(土)の兩日毎日午前九時より午後四時迄市內明石町州會館及國防會館に於て不用品卽賣會を開催する事となつた、卽賣品目は衣類、洋服類、家具類、反物類、雜品で出品物は各一品毎に賣價を附し來る十九日より二十一日迄の三日間午前九時より午後三時迄に會場へ持參されたいとの事であり時局下に於ける物資の活用は婦人の務めの建前で會員洩れなく出品を希望してゐる、尙卽賣會當日には會場內に飲食物の賣店をも設ける由である

十年計畫の下に 東洋一の神戶港出現

【神戶十五日發本社特電】世界は目下已に船舶建造を競つてゐるが太平洋にも郵船が建造中の二万八千噸級二隻が三年後にはその雄姿を浮かべ各社共將來これに對抗して巨船を建造するは明かで、一方歐洲航路も現在上海までのイタリー船が近々神戶まで延長され、更に大陸航路は愈々繁忙を加へる事になり神戶の重要性は增加の一途を辿つて居るので、神戶市では外國貿易のため現在完成に近い第六突堤から突堤を新設、更に內國貿易地帶として目下埋立中の三万二千坪に續く西方の海面四十万坪を總經費二千五百万円、十年計畫で埋立て東洋一の神戶港を現出せしめる事になつた

鄉軍後援の理事會

台北州在鄉軍人後援會理事會は十五日午後一時半から總督府會議室に於て開催、森岡長官、大津軍參謀長山縣內務局長、藤田武官、野村役員等出席の上十四年度決算、十五年度豫算原案通り可決二時散會した

健康報國の 實を示す 基隆教育總會終る

【基隆電話】基隆市の昭和十四年度教育總會は十五日盛大に擧行され實績を擧げた、午後一時を期し市內小公學校職員および同窓會評議員約一百五十名は會長矢野市尹を先頭に基隆神社大前に參列して心から皇軍の武運長久を祈願し、同一時双葉小學校講堂に集合して總會を開催、まづ恭しく皇居に向ひ遙拜して後矢野會長の挨拶に次で豫定の協議と宇田氏の講演を終つて會を閉ぢそれより一同、双葉小、壽公の兩校グラウンドに分れて體育會を開き元氣一杯な健康報國の實を示して五時半終了の後、双葉小グラウンドで模擬店を開き一同歡を盡して散會した

イブセン 紙筆

手癖の悪い娼妓 潜伏中逮捕さる

臺北市綠町萬華貸座敷の淡海樓に二千五百円の前借で娼妓契約を結び、お目見得の客間喫煙場にあつた現金七十円を拐帶して行方を晦した福岡縣八幡市神明町三ノ七〇三平尚イシチ(二)は其の後市內の下宿屋、旅館を轉々として渡り歩いてゐたが去る十日若竹町一ノ四相馬屋方に於て止宿人三名の枕探しを働いたことから足が付き十五日午前十時頃西門町二ノ一九東肥館に宿泊中を萬華永井刑事に依つて檢擧された

人妻慘殺さる

十五日午後一時半頃台北市中崁(番地不詳)採炭夫の妻謝士氏聰(三)は一軒家である自宅で夫の出稼ぎ中何者かにより鉈刃を以て後首を滅多斬りにして殺害されてゐた、尙加害者は戶締りをした後、觀音山中に逃走の形跡があり南署に於て目下犯人搜查中である

賞金を恤兵金に

台北市東門四區酒、煙草、食鹽小賣人組合の賣上競技會で張大陽(一等卅円)陳木生(二等二十円)黃金滿(三等十円)の三氏は賞與金を授與されたのでその金額を恤兵金に献金したいと十五日本社に寄託した、本社では直ちに之が手續をとつた

弔問者で混雜 東京の松木邸

【東京十五日發本社特電】松木臺拓社長の長逝は各方面から惜まれ弱歌多宮に代々木西澤の松木邸は弔問者で混雜を極めてゐるが葬儀は後嗣臺南の上京を待ち十八日午後二時から三時まで青山齋場に於て神式をもつて行はれる事に決定した

加藤衛生課長 ら歸臺の途へ

【神戶十五日發本社支局特電】結核豫防協會外地打合せに出席の加藤府衛生課長、川村台南州知事、年來の抱負たる北門—東石間の地形を利用する嘉南築港の準備に內地港灣視察をせる金子台南州地方課長、小濱鳳梨會社重役は十五日高砂丸で歸台の途に就いた

加藤氏 臺灣の豫防協會を改組し內地の地方本部となし各州廳に支部を置き內地と緊密な連絡の下に結核撲滅に邁進すべく一段と強化されることになつた

小濱氏 鳳梨の增產計畫に依り逐年增加するのに罐が統制されたことは鳳梨が罐詰として發達したもの故島民に對する影響大きく、これが打開を研究してゐる

金子氏 港灣と防空施設の視察であつた嘉南築港港は二千五百万円位の豫定で嘉州一致で邁進したい

拍手の連發 高商生辯論大會

台北高商創立二十周年記念の生徒雄弁大會は十五日午後八時から本社後援の下に本社三階講堂に於て開催され、奧田、吉野、中島、杉浦、曾根、若松、武與、今泉の八君は熊大登壇し、時局を中心とした演題下で熱々熱弁を揮ひ、銃後青年學徒の意氣を示し、滿場の聽衆に多大な感銘を與へ、十時半頃非常な盛會裡に終了した

納稅功勞者 あす夫々表彰式

台北州では十七日の始政記念日を卜し納稅優良市街庄及納稅功勞者に對する總督表彰傳達式並に知事賞の表彰式を舉行するが被表彰市街庄並に功勞者は次の通り

一、五ケ年完納 基隆郡平溪庄、三ケ年完納基隆郡双溪庄貢寮庄(以上總督表彰)

一、納稅功勞組合(總督指定知事表彰) 臺北市西門市場納稅貯金組合

一、納稅功勞者(知事表彰) 海山郡三峽庄陳根、羅東郡五結庄林木溪

一、成績優良市街庄(知事表彰) 臺北市、基隆市、汐止街、內湖庄、士林街、北投庄、新店庄、深坑庄、石碇庄、坪林庄、板橋街、中和庄、土城庄、鶯歌庄、三峽庄、新莊街、蘆洲庄、五股庄、林口庄、淡水街、八里庄、三芝庄、石門庄、瑞芳街、万里庄、金山庄、七堵庄、平溪庄、双溪庄、貢寮庄、宜蘭街、頭圍庄、礁溪庄、壯圍庄、員山庄、羅東街、五結庄、三星庄、冬山庄、蘇澳庄

大和丸(來航) 十六日下、門司發一路南下、後午一時三十分基隆港外着の豫定

小林總督、泊交通局總長、水戶廣門連絡部長官、谷本臺北高校長、臺林業試驗所長、中平稅務課長、大宮遞信工務課長、下斗米殖產技師、臺南松下秘書課長、河村本社社長、その他諸氏(十五日着無電)

けふの天氣

△臺北地方 南西の和風曇後驟雨

△北部地方 南西の和風曇一時雨

△昨日の氣溫 最高 三三・六度(午後五時) 最低 二三・一度(午前六時)(臺北氣象臺觀測)

會葬御禮 桐山美隆 親戚一同

丸圓町川端 御宴會は特に勉强 會席料理 竹之 電五一三五

父徐紅番儀豫而病氣加療中藥石無效六月十五日午後一時七拾歲ノ高齡デ永眠致候間此段辱知諸彥ニ謹告仕候

追而告別式ハ十八日午前十時自宅ニテ相營申候

臺北市下奎府町三ノ三

男 徐火木

孫 徐連昌

親族代表 連益壽 連枝華

親戚代表 陳春郁 徐山珍 丸吉見

友人總代 顏欽賢 李建興 顏滄海

● 御挨拶

一、種別、等級、量目及價格の統制並に抑制、切下を目標として誕生した當組合では薪炭類が他の商品と異り配給販賣と云ふ特別扱である爲め當局の御下命により從來の他の容器に量目、品質、價格、店名其の他必要なる事項を記載した價格表示(正札)を入れて配達することに決定したのであります、當組合は今後斯の如き不都合なき者としての誠意を缺くにも不拘散て勝手を構へますのは甚だ遺憾に存ずる次第であります。組合では今後斯の如き不都合なき樣需要家各位に注意を促しますが故へ敢て御顧なく店名を御告げ下さる樣御願致します

二、從來薪炭計量の統一を四十五斤と五十斤で扱つてをりましたのは種々取引上に行違ひが生じ御迷惑をかけて居りましたから本年二月以降四十五斤は一率五十斤に改定しました。皆樣御承知と存じますが念のため御知らせ申し上げます

三、當組合現行木炭小賣定價は山元廉出しの御値に比較し高價であるやの批難を耳にする場合があります。然し生產地から到着した儘を配給するのでなく悉くを十數種に選別し品位等差別の撥炭加工をなし此の撥炭作業には目減りも立ち品位の損亡(上炭中炭か撥炭加工中小炭や粉炭となつて價値の低下)又は撥炭加工費等に失費を嫌られ殊に小賣業者の方では全然利益は採算の枡に乘らないのであります。其處で從來此の埋め合せを量目や品質で調節化し、炭屋は不正を働くものと、正當業者迄誤解を受けて心苦しさを感じてゐました事を遺憾に存ずるので此の際會に是等を是正し擴別を三等級位に調整し無益の加工費並に品位損亡に依る損失等の冗費を省き、小賣價格の低減を意圖してゐます。次に不正行爲に對する御不安な配慮に對しては商品に組合所定の賣正店價格表示の正札有無に依り御注意を願ひます

四、現在組合員二百六十二店は組合所定の前記價格表示を利用して居ります此の他五十名內外の組合未加入者がありまして種々統制に支障を來つてゐるのであります若し皆樣の御家庭等に未加入者が出入してゐましたら時局に鑑み愛國心に基き組合の使命認識を彼等の自覺に訴ふる樣御愛援願ひます

五、監督官廳側の御肝煎りで山元業者に生產組合の設立を奬められ組合員は一心同體となつて掛引なき取引を行ひ從來の個人的取引は買占め賣惜みが伴ふ故之が是を廢止し業者は組合を通じ取引の圓滑を期す事に計畫が進められ又臺北州自動車運輸株式會社は荷物運送を側面から積極的に援助せらるることになつてゐます

六、經濟戰國策の一端に添はむとする組合の使命達成に對し切に皆樣の御協力を仰ぎ御指導御鞭撻を御願申上げます

臺北市末廣町四丁目一番地

臺北薪炭商 臺北新炭商荷受組合

新興キネマ特作 特別映画料金 大衆席三〇錢
足摺女夫鑑
大谷日出夫 松浦妙子 主演 他
漫画とニユース
人生双六より あわてた友情 東山 十六日封切

早慶覇を爭ふ——全日本蹴球選手權大會の決勝は圖らずも早慶戰となつて兩校覇權を賭けての大熱戰が展開されたが遂に3—2のスコアーで早大の優勝となつた（寫眞は前半戰に於ける早大ゴール前の熱戰）

全島でゴム六瓩
加盟外團體へは配給せぬ

非常時下國策線に沿つて運動用品に統制時代の到來した事は既報の如くであるが今同府調查課の努力に依つて本島へ六瓩の生護謨が配給される事となり體協に於て軟式野球（大人用、小人用）軟式庭球、中袋（蹴球、排球、籠球、送球、ドッチボール、ラグビー、水球）等三種の加盟申込を受けてゐるがこれは配給された右の種類を當局から如何にして使用者へ配給するかの根據を作る上に必要となされる理で結局加盟せざれば配給が受けられないと云ふ事になる譯である體協で左記の要項に依り此際一團残らずの加盟を希望してゐる

申込場所 臺北州教育課內體育協會臺北支部、新竹州教育課內新竹州體育協會新竹支部、臺中州教育課內臺中州體育協會臺中支部、臺南市役所教育課內臺南州體育協會臺南支部、高雄州教育課內高雄州體育協會高雄支部、臺東廳內臺東體育協會臺東支部、花蓮港廳內花蓮港體育協會花蓮港支部、澎湖廳內澎湖體育協會澎湖支部

體育協會本部（總督府文教局內）に於ては全島の分を總むるも加盟事務は直接取扱はざるに付注意願度、又帝大其他直轄學校等も所在體協支部へ加盟申込をなす事になつてゐる

加盟の種類 三種 1、軟式野球大人用と少年用の二種 2、軟式庭球一種 3、中袋類蹴球、排球、籠球、送球、ドッチボール、ラグビーボール、水球の七種

中袋の加盟申込は一種丈にても三種丈にても、五種丈にても同一用紙に記載し申込む事になつてゐる

加盟申込の用紙は申込場所にあり、一團體一種目一枚宛出すこと

加盟金 一種加盟金二圓也右加盟金は本回丈徵收するもので毎年徵收するものではない（注意）少年野球は大人用野球と少年野球丈申込んでも大人用野球と少年野球と共に申込んでも同じく加盟金は二圓である。

中袋類も一種類でも三種類でも五種類でも加盟金は二圓である、即ち軟式野球、軟式庭球、中袋類の三種類申込む時は六圓である。

本年の配給は六月と十月の二回として交渉せられてゐる軟式庭球、軟式野球は六月に各二、三千打配給される事になつてゐるが、將來に於てはそれを一ケ月毎又は二ケ月毎に分割して配給される事になるのではないかと思はれる

中袋類は各種取混ぜ四、五千個は來る事になるが配給は前項の如く分割される筈である

皮革中袋の外皮も共に配給されるのであるが中袋が多く入るので結局外皮は七割程度の配給になるのではないかと思はれる

配給經路 製造されたる右の用品は體育協會に代金引替に來たる其品は全島運動具店統制組合に渡され、組合は加盟してゐる全島の小賣商店に送り屆けられるのであるが其數量は其地方の加盟運動團體數其他を參酌し組合に於て決定さるる筈である、體育協會は各支部に配給數量を通知し支部は加盟團體に引替券（普通申すクーポン）を渡すそれを以て小賣運動具店にて代金引替へに現品を受取る事になるのである、小賣運動具店は運動具統制組合に加盟してゐる店でないと品物がないわけである

陸、海軍、或は夫等病院にて此等の統制品の所要數は直接運動具店に納入命令を出し其店は內地の製造業者に送り製造業者は關係省（陸、海軍省、商工省）の認可を受け、製造せられた品は命令を受けた運動具店を通じて命令した陸、海軍關係に渡す事になつてゐるので本統制品取扱上加盟の要はないのである

加盟團體は市、郡等を單位として加盟さるる場合一使用團體と看做され配給數量僅かになる恐れあるを以て使用團體が加盟さるる事を望むのである、會社、銀行、町團體等の團體も漏れなく加盟せざれば配給を受けられない事になる故御注意を乞ふ

嘉中—嘉農野球戰
十七、十八の兩日擧行

【嘉義電話】台灣體協嘉義支部主催、嘉中對嘉農の野球大會は天候も回復したので十七、八兩日午後二時より公園球場で開催すると

"手足より口だ 元氣で行かう！"
一高對三高OB野球戰

在台北一高、三高OBの對抗野球戰は十七日の午後三時から旭小學校校庭に於て行はれる、加藤、速水兩御大を中心にズラリ列んだ兩軍のメムバーを一見すると一寸コワイ見たいなものであるが、何はさてこれが名前だけのもので聽診器を彈き、メスを持ち、或は試驗管を覗いたりすれば鬼のエラ方も何十年振りで手にするボール、バットは思ふ樣に云ふ事をきくまいがそこは世渡り學校卒業生の大先輩連中、どんな具合にゴマ化すかが、此の試合の興味であり、腕が利かなきや口で來いで、云ふ言だけ聞いてゐるとワールドセリーズそこのけの大試合、一高側火り落すか三高節で抑へるか、眞に五分と五分、當日の旭小學校校庭は雨を呼び雲を捲き起して戰前既に殺氣張るものがある

兩軍メムバー

一高O・B 加藤鉤三（理博帝大）留田正道（財務局長）小林義雄（總督府事務局）檜垣元秀（鐵監士）澤田勝一郎（國語帝大）徳川正路（首席總長）森下薫（理博帝大）宮山泉一（殖產部長）細谷雄二（國語帝大）大江二郎（殖產局）萩原正直（國語帝大）大島康義（國語帝大）吉川涼（帝大）木村義明（國語帝大）武藤幸治（國語帝大）藤本秀太郎（三機工業）森永元一（農事）

三高O・B 桑原傳（專賣）佐藤秀吉（總督府）吉江洵國（鐵監士）阿部光雄（高砂香料）緒方英雄（專賣局）日下辰太（臺拓）永美金夫（專賣局）安田重吉（總督府）齊藤孝（總督府）武谷俊一（臺銀）獅子宮錦雄（臺北州）西田正一（高校）速水和彥（總督部）矢野米發（帝大）佐々波外二（總督府）金岡文夫（帝大）富田雅次（帝大）上中龍男（大建）

訪獨陸上選手一行
基隆で猛練習
果物に舌鼓、元氣に出發

十四日基隆寄港の榛名丸に乘船の訪獨スポーツ使節陸上選手一行は午後二時半基隆へ上陸、出迎へた村橋臺北州體育協會主事の案內で直に基隆高女に向ひ同校講堂で約一時間に亙り大島監督、矢澤、金南兩選手の講演があつて後運動場と雨天體操場に分れて練習に入り、運動場では谷口、矢澤の短距離、小田、川村のハードル組が折からの霧雨をものともせず走る跳ぶの練習の足取らしく雨天體操場ではバーの代りに紐を吊り岡本、田中が運動靴で輕く一米八〇位を飛んでゐる、有馬では金が床にマットを置いて三段跳、これが入口から向ふの端まで跳んでしまふ、やがて一時間程姿の見えなかつた長距離の田中が全身ハネだらけになつて姿を現した、市內をグル／＼走つて來たのだと云ふ皆んな物凄い樣な元氣である、四時練習を了へ、村橋主事台灣を代表して壯行の辭を述べ、一同バナナや木瓜に舌鼓を打つて元氣一杯七時基隆を出帆した

州下中等水泳女子部
一高女、二高女が數年振りの顔合せ
勝敗を別に期待される熱戰

來る十八日東門プールに行はれる州下中等學校水泳大會は出場選手二〇二名（男子一六五、女子三七）を數して今から盛況を期待されて居り、男子各部の豫想に就ては既報の如くであるが、一高女と二高女の對立で寂しさを思はせてゐる女子部も此二校の顔合せは實に七八年振りの興味深いものであり勝敗は別として熱戰が期待されてゐる譯である次に各部に就いて豫想を試みると

▲自由型 五〇米 一高女は古顔の田崎に松井（邦子）二名の新人を起用し（大鮎）を元氣者だけに（一高女の新人連は相當に活かされるだらう）て輕く押へる意圖らしいが、榮坪、田中、若林の二高女軍は何れも粒が良いだけに練習を始めて間が無いとは云へ頑張りが物を云ふ此の種目では存外面白いレースになるかも知れない、何れにしても記錄は三十八、九秒所であらう

一〇〇米 之も一高女は多士濟々の新人を配して備へて居るが、二高女永井の頑ダッシュは更に依ると一高女陣の中央突破に成功するかも知れぬ。恐く田中、以下言宮、佐々木のトリオを以て各々の穴を埋つて居るから一般記錄は一分二十八秒前後か

二〇〇米 一高女軍は新に台北高台灣代表候補に加へられた吉富を始め佐々木、阪原と新人作ら安谷、濱口には可成りの老久、然し經驗の淺い二高女軍は粒が立つてまい、吉永、松山、大塚の新人が何所迄扱いて行くかが二高女にかけられた期待だが案外否壯はそを生じないとも限らぬ、然し何れも新人だけに記錄には期待は出來ぬ

四〇〇米 一高女は總帥江間手寄を以下吉宮、佐々木のトリオを以て各々の穴を埋つて居るから一寸二高女に分けない見られるが永井の頑張り次第では意外の波瀾が捲起るかも知れぬ、然し結局は練習がものを云ふ種目だけに二高女軍には苦しい戰だ、七分三十秒を割れば優勝圈內にある

▲背泳 五〇米 一高女軍も駒か手薄だが金村の後を受けて田城を守る吉成が金村（宮美子）張選手を爭るて脫落するだらうから一週間前に平泳から轉向したと云ふ二高女の松久、安谷、濱口には可成り自信だ、然し常用な松久あたりは五十米では案外苦戰するかも知れぬ

▲平泳 後藤、前田、宇田と古顔の第一線選手を揃へた一高女軍に對して勝を望むは聊か無理であるが只二高女の矢谷、大塚、宮川の小さな連が何所迄從いて行くかが將來があるだけに興味を引く、ゾギーム改善の過渡期にある後面には好記錄は望めないかも知れぬが、二〇〇米に三分二十一二秒が出れば先づ好調に在ると云へよう、本種目の興味は專ら記錄にある

▲繼泳 兩軍とも二〇〇米、四〇〇米には兩校とも夫々A、B二組宛を出場せしめて陣容儼々たる所を見せて居るが之は案外面白いレースになるかも知れぬ、殊に八〇〇米（一人五〇米宛十六人）は二高女も總を擧へて居ると云ふから勝敗は何れとも豫斷出來ない、何れにしても兩校が本大會で顏を會はせるは七、八年來の事だから夫だけ興味を惹る譯だ、然しスポーツに多大の理解と熱を持つた美間校長を迎へた二高女がどう伸びるかは蓋し刮目して見る可きであらう

男子千五百米繼泳（一人五〇米三十人）女子八〇〇米繼泳（一人五〇米十六人）はオリムピツク種目にはないもので全國に先駈けて國民大衆を採り込んだ新しい試みで國民皆泳運動の第一歩として其效果は期待されて居る

享保仇討 譽の貞婦 (39)
一龍齋貞鏡演 佐々木朝巳繪

敎授役（二）

服部幸太夫は藝者幇間を相手に生粋の二階でしばらく飮んでみたが、やがて傍らの幇間に
「どうも此處では暑いから 船で納涼と出掛けよう」
「へイ、それが よう ございます ね」
「では船へ參つて飮むからその支度をさせるやうに」
「畏まりました。ちやア伊豆屋へ參ることにいたしませう」
と、是からすぐに柳橋の船宿伊豆屋へ來て支度をさせ、二人船頭に、船の中で飮むといふので酒肴を持込む。藝者幇間をつれて幸太夫は船に乘込むと、船宿の家內が舳を押して
「若い衆、頼むよ……旦那緩行つてらつしやいまし」
とお世辭を浴びせる。その內に船頭は棹をさし、船は岸を離れて大川へ出ると幸太夫
「コレ／＼船頭、兩國の橋間へ船を繫いでくれ。彼處で少し涼むから な」
「ヘエ、宜しうございます」
やがて船は橋間へ入つた。
「さアみんな、此處で陽氣にやつてくれ。三味線を彈け、俺が踊るから」
「旦那のお振事なら是非拜見いたしませう。何を彈きませうか」
「紀伊國を一つ彈け」
「よろしうございます」
藝者が三味線を彈き始めると、幸太夫はうまくもない踊りを踊り出した。ワア／＼といふ騷ぎであるから橋の上は大變な人だかり。
恰へ丁度通りかかつたは仙台家の目附役清水八右衛門、今日しも本所へ參つた戻り道、兩國橋へかかつて來ると大勢の人が橋の中央に立つて下を見てゐるから、何であるかと其處へ來てヒヨイと見下ろすと、橋間に船を繫いで騒いでゐる中に一人、蛇踊をして船べりで踊つてゐるのは幸太夫、風の爲に手拭が脫れてヒヨイと仰向いて見る容貌、清水八右衛門とバッタリ顔を見合。たが、イヤ幸太夫驚いたの何の盜々の態で船の中へもぐり込むと飮んだ酒もさめてしまひ
「わしは是で歸る……作內、貴樣は後から勘定をいたしてゆつくり歸つて來い」
と、幸太夫は急いで我家へ戻つたが、悪い處を八右衛門に見られてしまつた、定めし幸太夫が兩國の橋下屋根船の中で酒を飮み、踊りを踊つてをりましたと殿へ申上げるに違ひない、それを云はれては身分に拘はる、八右衛門方へ賂路を送つて口止めをしようと思つて來て見ると、もう御殿へ出たといふから幸太夫はいよ／＼驚き、再び小屋へ戻つて、吐息をしながら君の御沙汰を待つてをると、果して間もなくお呼出し、幸太夫は屠所の羊の歩むが如く、しほ／＼御前へ罷出て恐る／＼頭を上げて見ると、殿樣の傍には清水八右衛門が控へてをりますから、幸太夫いよ／＼怖れてまた平伏をする。時に綱村侯は
「コリヤ幸太夫、今日で十日に相成るが、まだ女の武藝者は見當らぬか」
「ヘハッ……」
「尤も兩國の橋間に屋根船を繫ぎその中にて踊を舞うてゐては知れまい」
「恐れ入りました」
「不埒者めが！ 本來切腹さるも申付くべき奴であるが、格別の容赦を以て此度だけは一命を助け遣はす。その代り、今日より二十日の中に武藝者を探ね出せ、万一二十日の中に見當らんとならばいよ／＼切腹申付くるに依つて左樣心得ろ、立てッ」
「ヘッ」
腰を拔かさんばかりに驚いた幸太夫、スゴ／＼我家へ歸つて來る若黨の作內は
「旦那、どうしました？」
「イヤ大變だ。實は云々で二十日の中に武藝者を探ね出せ、その中に探し當てないといよ／＼切腹ときまつた」
「ヘエー切腹……さう云へば旦那樣、だん／＼影が薄くなりましたな。いや御紋所のことで……」
「馬鹿ツ、怨みを申すな。此上は命限りに捜さなければならぬ」

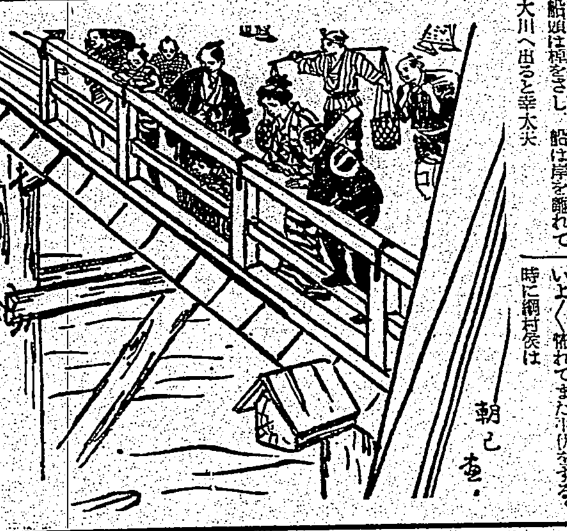

女性の爲に……

株式會社 玉置商店 東京・大阪

働く女性 日光の入らぬ、通風の悪い場所に働く方は警戒が必要です。毎日非常に疲れを感じる方は有名な「理研ヴイタミン」を毎日二球づゝ續けると、疲れの回復が早くなり、お身體の健康が護られ、血色がお美しくなり、又危險な結核や肋膜炎を見事に防ぐことが出來ます。

母 毎日のご用事に疲れる主婦達は―過勞から健康を損ねぬやう、姙娠中や授乳中の母達は―母體の健康と容色の衰へを防ぎ赤ちゃんに發育の糧を充分に與へられるやうに毎日二三球づつの「理研ヴイタミン」が皆樣から推奬されて居ります。

子供達 お弱いお子樣に毎日二球づつの「理研ヴイタミン」がどんなによい効果を擧げるかは、旣に有名な事實です。顔色の悪い、風邪ひき易い、お熱を出す、寢汗をかく、元氣のない、神經質のお子樣を見事お丈夫にいたします。

肝油と違つて純粹のヴイタミンA・Dなので大變のみよく、安心して連用できます。琥珀色の小球です。

理研の榮養劑

理研ヴィタミン

大人小供用小粒 五〇球……一圓三〇錢 一〇〇球……二圓五〇錢 藥店にあり

V—D—11